天津市軍事管制委員會報紙雜誌登記證新字第貳號
經中國人民郵政登記認爲第二類新聞紙類天津郵政管理局登記執照第叁壹號

進步日報

第一一二一八號
社址　天津羅斯福路二四一號
全國各地郵局均可訂閱
今天本報一大張
售人民幣六百元不加郵費
電報掛號四一四一　郵政信箱一〇〇

電話號碼

總編室	2.4142 2.4143	經理室	2.4190
政教組	2.5127 2.4024	廣告課	2.0949
財經組	2.4508 2.4023	印刷部	2.4020
社會服務組	2.4536	電話訂報	2.5145

昨日印完時間七時十九分

今天本報內容提要
㊀周恩來總理發表聲明抗議美機侵犯我東北領空殺傷我國居民
㊁人民政協全國委員會贈給志願軍的抗美援朝紀念章已頒發完畢
㊂美方又在論山屠殺我方被俘人員
㊃蒙古慶祝革命勝利三十一週年（以上一版）
㊄[illegible]
㊅[illegible]
㊆增刊：志願軍光榮地戴上了抗美援朝紀念章
㊇法國人民加強反法西斯鬥爭（要求釋放斯梯、馬丁等愛國者）（以上四版）

美機侵入我東北領空殺傷我國居民
周恩來部長提出嚴重抗議

【新華社北京十二日電】中華人民共和國外交部周恩來部長十二日發表聲明，嚴重抗議美機侵犯我國領空、殺傷我國居民的挑釁行爲。聲明全文如下：

一九五二年七月十一日下午一時五十七分，美國空軍F—86噴氣式戰鬥機八架侵入我國東北安東領空，濫行掃射，殺傷我國人民四十九人。這是美國政府在其對我國東北大規模進行細菌戰之後，對中國人民又一次嚴重的直接的挑釁行爲。中華人民共和國中央人民政府特授權本人對此提出嚴重抗議。

美國政府爲保持世界緊張局勢以便繼續擴軍備戰，一面無理地拖延朝鮮停戰談判，一面又在談判期間，對中華人民共和國進行了一連串的直接挑釁的侵略行爲。最近美國侵略軍在轟炸了與我國人民的和平生活有密切關係的鴨綠江上水豐發電廠之後，更進而製造七月十一日的挑釁事件。這顯然證明美國政府是在蓄意破壞停戰談判，擴大侵略戰爭，以圖威脅遠東及亞洲的和平。

中華人民共和國中央人民政府茲特鄭重聲明：美國政府對於中國人民進行直接侵略的挑釁行爲，業已造成了遠東更加嚴重的局勢。由於這一嚴重局勢而產生的一切後果，應由美國政府負起完全的責任。

一九五二年七月十二日

【新華社瀋陽十二日電】美國侵朝空軍F—86噴氣式戰鬥機八架，於七月十一日下午一時五十七分，侵入我東北領空，在安東濫施掃射，我居民四十七人受傷，二人死亡。我空軍爲保衛我祖國不可侵犯的領空，曾起飛迎擊，將其擊退。該批美國飛機於下午二時零五分經大虎山、長甸河口，向朝鮮境內永山方向逃逸。

在中國人民志願軍各部隊和機關中
抗美援朝紀念章已頒發完畢
得到紀念章的英雄模範紛紛表示決爲反侵略戰爭的最後勝利戰鬥到底

【新華社朝鮮前線十二日電】中國人民政治協商會議全國委員會贈給中國人民志願軍的抗美援朝紀念章，已在中國人民志願軍的各兵種部隊和機關中頒發完畢。

在頒發抗美援朝紀念章前，中國人民志願軍政治部曾向全軍發出通知，指出抗美援朝紀念章是祖國五億人民給予志願軍的崇高榮譽。各部隊頒發紀念章時應進行廣泛的宣傳和切實的教育，以進一步激發部隊的榮譽感，提高部隊愛國主義、國際主義和革命英雄主義的思想覺悟。

在五、六兩月中，志願軍各部隊曾舉行了隆重的授章大會，由各部隊首長親自授發紀念章。開城前線的志願軍某部曾舉行了三千人的授章大會。開城市各界人民和朝鮮人民軍派了七十多名代表前往祝賀。開城市婦女代表朴溫在會上致賀詞說：中國人民贈給中國人民志願軍的抗美援朝紀念章，不僅代表着中國人民的心意，也代表着朝鮮千萬個母親和孩子的心意。朝鮮人民永念不忘中國人民志願軍偉大無私的國際主義精神。

守衛在中部前線五聖山上的志願軍某部指揮員、戰鬥員爲了準備接受抗美援朝紀念章，在前沿陣地上展開了一個「殺敵競賽週」。他們在這一週中擊落擊傷敵機五架，擊毀敵戰車三輛，並殺傷了大批敵人。戰士蘇士英在戰鬥中被敵噴射器的火燄燒着以後仍奮勇作戰，一個人擊退敵人兩個營的進攻，殲滅敵人六十名，因而榮獲戰鬥英雄、模範共產黨員的稱號。守衛五聖山的勇士們在坑道工事裏隆重地舉行了頒發紀念章的儀式。親臨前線陣地主持儀式的團政治委員，在我軍向敵轟擊的猛烈排砲聲中宣讀了中國人民政協關於頒發抗美援朝紀念章的決定。並爲代表們一一佩上紀念章。代表們熱烈感謝毛主席和祖國人民給予他們的榮譽，紛紛將決心書、挑戰書送到主席台上。戰鬥英雄、模範共產黨員蘇士英代表大家向祖國人民宣誓：決心爲中朝人民反侵略戰爭的最後勝利而戰鬥到底，不達目的，誓不休止！

抗美援朝紀念章

抗美援朝紀念章樣式說明

一、抗美援朝紀念章（以下簡稱紀念章）是正圓形。正面中間是毛主席像。在毛主席像周圍的上端，有兩個麥穗，約佔圓周三分之二，它的麥芒互相銜接着。在圓周的下端，是「抗美援朝紀念」六個字。圍繞着毛主席像的是五角紅星，它的五角伸長在紀念章的周圍外邊。在毛主席像和五角紅星的周圍，放射着萬縷光芒，因而紀念章的邊緣成爲鋸齒形狀。整個紀念章除星爲紅色外，皆爲金色。

二、整個紀念章的綬帶，是紅色的絲織品，中間橫織着約一分寬的黃色絲條，上下兩端，都綴結在銅條上。

抗美援朝紀念章含義說明

一、中間是我們最敬愛的領袖毛主席，這表示抗美援朝的一切勝利，都和毛主席的英明領導分不開。而且毛主席是祖國一切力量的象徵，把領袖像掛在功臣們的胸前，意義是莊嚴隆重的。

二、紅五角星代表着偉大的中國共產黨，沒有黨的領導，一切勝利都是不可能的。

三、在紅星後面閃耀着的是金色的勝利光芒，它象徵着抗美援朝的必然勝利。

四、金色的麥穗象徵着祖國和平富饒的生活。抗美援朝的戰士，都是爲了保衛祖國的和平生活而鬥爭的。

五、綬帶採取紅黃二色，因爲這是我們神聖國旗的顏色，代表着祖國全體人民對戰士們的獻禮，包含着全國人民對「最可愛的人」無上的崇敬與關懷。【新華社】

世界和平理事會特別會議我國代表方石珊
關於美國細菌戰罪行的發言

【新華社柏林十一日電】在世界和平理事會特別會議四日上午會議上，中國代表、醫學專家方石珊作了關於美國在朝鮮及中國東北等地進行細菌戰罪行的發言，全文如下：

主席、各位代表：

作爲正在爲反對毀滅人道的細菌戰而工作的中國醫學界的代表，作爲一個與人類的疾病痛苦鬥爭了四十多年的醫生，我得以被邀出席世界和平理事會本次會議，實爲榮幸。我在我的發言裏，將向各位先生提出爲我本人及我的同事們所親眼看到和親自證實的美國軍隊正在向朝中人民進行細菌戰的主要事實證據。

美國軍隊在朝鮮撒佈帶有病原體的昆蟲及其他物體，是從今年一月二十八日起才被發覺的。至於美國軍隊在中國東北地區所從事的同樣活動，則自二月二十九日起才被發現。但是事實上，根據被俘的美國空軍人員約翰·奎恩和凱尼斯·伊納克所作的證詞，美國空軍部隊自一月一日起即已下達投擲細菌彈的命令。自那時起，細菌戰的進行，已足足持續了半年的時間；而且直到現在，還沒有停止。

我們察覺並斷定美國進行細菌戰，乃是根據以下各種不可動搖的事實：

首先就是美國飛機和美國砲兵部隊投撒昆蟲、其他動物及其他物體的被發現。這些昆蟲與其他動物和物體的標本，以及裝載昆蟲與其他動物及其他物體的容器等，都已收集保存，而且都有在場目睹的人證。

其次就是昆蟲學專家及動物學專家們對於這些標本所作的鑑定，進一步證明了這些東西是美國飛機及砲兵部隊所投撒的。我可以舉出許多種類的例子。大家都知道，蠅類的孵化和活動的最低溫度界限，是攝氏十度左右，但是在朝鮮及中國東北的許多地方，在二、三月間溫度經常在攝氏零下八、九度，而最高溫度從來沒有達到攝氏十度的時候，在美國飛機的空襲之後，卻在雪地上發現了這些蠅子的大量密集的存在。許多昆蟲的被發現，不是在正常狀態下它們所居住活動的地方。而且許多習慣完全不相同的昆蟲被發現時是混雜在一起的。

第三，就是細菌專家們從美國飛機所投下的昆蟲及其他物體中查出了各種病原體。以下就是我和我的同事們用細菌學、免疫學及動物接種的常規方法，經過縝密檢驗而查出的病原體：

（一）我們從美國飛機所投下的老鼠中，查出了鼠疫桿菌。中國東北黑龍江省甘南縣在今年四月四日夜間受到了美國飛機的空襲，次日居民即發現了大批小田鼠，經過檢驗，證明了這種小田鼠帶有鼠疫桿菌。在朝鮮的美國飛機投撒地區，也發現了受到鼠疫桿菌感染的老鼠多隻。

（二）我們從美國飛機空投的蚌蛤中，查出了霍亂弧菌。檢驗的標品是今年五月十六日美國飛機在平壤以西約三十公里的平安南道大同郡古亭面上空投下的。美國軍隊這次投撒蚌蛤的目的，顯然是想要污染在那裏的一個自來水蓄水池的，但結果蚌蛤卻錯落在距蓄水池約七百公尺的山坡上。

（三）我們從美國飛機投下的大家蠅、糞蠅中，查出了傷寒及副傷寒桿菌。今年三月十五日，美國飛機在中國的瀋陽市東北人民政府貿易部宿舍附近投下了大批大家蠅及其他昆蟲，經過檢驗，證明這批大家蠅帶有傷寒桿菌。美國飛機在錦州市投下的糞蠅中，也分別查出了傷寒及副傷寒桿菌。

（四）我們從美國飛機投下的小魚及黑跳蟲中，查出了痢疾及副痢疾桿菌。例如今年三月十日，美國飛機在朝鮮的大同郡泥坪洞小河附近的山坡上及乾稻田裏投下了許多一寸多長的小魚；檢驗結果，發現這些小魚帶有志賀氏痢疾桿菌。今年二月二十五日，美國飛機在朝鮮的上八里、上十里邱村投下一批黑跳蟲，經過檢驗，證明這些黑跳蟲帶有志賀氏副痢疾桿菌。

（五）我們在美國飛機在中國東北各地所投下的一種蜘蛛（狼蛛）身上，查出了雞、鴨出血性敗血症巴氏桿菌。

（六）我們從美國飛機投下的大豆莢中查出了大豆紫斑病菌。檢驗的標品是今年三月二十日美國飛機在朝鮮的定州郡高安面延豐里上空投下的。

（七）我們從美國飛機投下的樹葉中，查出了危害棉花、蘋果和梨樹的植物炭疽病菌。檢驗的標品是二月二十八日美國飛機在北朝鮮某地上空投下，由中國人民志願軍某部收集送到檢驗機關來的。

這些就是迄今爲止我們所已經確實查明的美國軍隊對朝中人民所使用的各種兇惡的細菌武器之數例。

第四，美國軍隊進行細菌戰的結果，朝中兩國已有和平人民，包括婦女、兒童和老人慘遭死亡。在美國飛機投下鼠疫病菌之後，朝鮮的若干地方已經同時發現了鼠疫病例，而且包括病程極強的敗血性鼠疫。在美國飛機投撒霍亂病原體之後，朝鮮自一九四七年來即未發現的霍亂病例亦已多次發生。平壤市南門里的老人韓相國和他的兩個孫子，就是因爲感染了霍亂病菌而相繼死亡的。大同郡古坪面東里的農民趙萬福和他的妻子李英子，因爲吃了美國飛機所投下、後經檢驗帶有霍亂弧菌的蚌肉，也慘遭死亡。除此以外，在美國飛機侵入過的中國東北的有些地區，還突然發現了一種中國所從未發現過的急性傳染病。它的臨床現象，符合於急性腦炎。主要症狀是發熱，意識障礙，頭痛，嘔吐和驚厥等。從病理解剖方面來看，因得這種病而死亡的人，除有腦炎病變之外，有一部分還兼有特殊性的肺炎病變。這種肺炎病變與普通致人死命的大葉肺炎不同，肺的病變部分絕大多數不及一頁肺全部面積的四分之一，而且病程很短，因患這種病而死亡者大多數不及四十八時即死亡。根據這些理由，我們判定這種急性傳染病，無疑是美國細菌戰殺人工廠所製造的。最後，由於美國軍隊撒佈炭疽病菌和雞、鴨出血性敗血症巴氏桿菌的結果，在朝中兩國被美國飛機頻繁侵入的某些地區，家畜和家禽也發生過成批死亡的現象。

第五，由朝鮮前線捕獲的美國俘虜所自願提供的證詞，也證實了美國政府進行細菌戰的事實。我們的同事昆蟲學專家陳世驤博士和細菌學專家張乃初副教授曾經親自詢問過兩個美國空軍俘虜，即約翰·奎恩和凱尼斯·伊納克。如同大家所週知的：他們都坦白地說出了他們投擲過細菌彈的罪行。

這些就是我要提出的證明美國政府對朝鮮和中國人民進行細菌戰的主要事實證據。這些事實都是經過客觀的調查研究證實無誤的。

這些調查研究工作我大部分都親自參加了，作爲一個從事醫務工作四十多年的中國老醫生，目睹美國侵略者製造瘟疫來消滅和平人民的萬惡罪行，我感到不能以言語形容的憤怒。我相信：凡是有人類良知的、忠於科學的、愛好正義和文明的人，沒有一個人是能夠容忍這種暴行的。爲了制止這種毀滅人道的行爲，爲了維護科學的榮譽和世界的和平事業，我和我們國家的全體人民在一起，堅決擁護世界和平理事會常務委員會在今年四月一日在「反對細菌戰」告全世界男女書中所提出的號召，要求全世界人民起來制止細菌戰；同時要求採取有效的行動，把那些使用最卑鄙齷齪的、最駭人聽聞的武器的罪犯們，作爲戰犯歸案法辦。

最後，我要向大會報告的是：我國人民和朝鮮人民在一起，在全世界人民的支援之下，我們是有信心粉碎敵人細菌戰的陰謀的。在過去半年之內，爲了戰勝細菌戰，在中朝兩國已經展開了極大規模的防疫衛生運動。從城市到鄉村，人們都已經動員和組織起來，厲行清潔運動，消滅疾病的媒介物，保護食物和水源的清潔。在美國撒佈昆蟲及其他雜物的地區，則採取有效的措施，來迅速消滅這些危險的東西。對於有疫病發生的地區，則採取了緊急的防疫措施。還有一個重要的工作，就是我們進行了普遍的預防注射。由於這一切，我們便有效地阻止着敵人所企圖製造的瘟疫的流行。這種事實教訓了我們的人民，只要我們團結一致地採取強有力的行動，敵人的細菌戰是能夠被我們徹底粉碎的。

阿蘭·魏寧頓和貝却敵自板門店報道
美國正在醞釀破壞談判新危機
在朝鮮大陸屠殺我被俘人員證明美方仍圖扣留戰俘

【新華社北京十二日電】據倫敦「工人日報」記者阿蘭·魏寧頓和巴黎「今晚報」記者貝却敵十一日自板門店報道：美國似乎正在朝鮮醞釀一次新的、大規模的危機。雖然這裏的行政性會議還沒有發佈什麼消息，但是據路透社記者說，美國的消息靈通人士叫聯合國記者們「不要樂觀」。事實上，這個消息靈通人士就是美國的官方發言人納科斯。美國的這個行動已經違反了目前會議的嚴格保密的協議。同時，范佛里特不負其他行政責任，可以放手「積極進行」朝鮮戰爭了。朝鮮大陸上的俘虜──據從前宣佈是反共的──遭遇了新的暴行。從這一切不祥的跡象可以看出美國人的意圖。最近朝鮮俘虜遭遇的暴行再度證明美國人還是想一口咬定他們撒下的彌天大謊，說俘虜們不願意回家，以便他們扣留戰俘。一些英美通訊社發表的消息從沒有兩條是在任何一點上一致的。但是所有這些消息都是由美國官方發出來的，因爲禁止記者訪問俘虜的命令現在仍然有效。據路透社的消息說，最近論山的血腥事件是在午夜以後發生的，是「歸入反對遣返一類的」俘虜間的互毆，而且美國自稱不知道他們鬥毆的原因。但是，美聯社的消息卻說：「美國看守兵昨天開進一羣鬧亂子的共產黨俘虜所居住的營場，在壓平示威時擊傷了二十四名俘虜。」合衆社也說：「在拘留自稱是反共分子的北朝鮮戰俘的營場，有二十四名共產黨俘虜受傷。」有些消息說，美國兵使用了催淚瓦斯彈和刺刀，又有些消息說，他們沒有使用。這些一文錢不值的消息只有一點是共同的，就是：被美國歸入「拒絕遣返」一類的北朝鮮俘虜因爲拒絕被美國強迫拘留而受了傷。堆積如山的證據裏面因此又加上了一項，它說明：希望回家的戰俘仍然在遭受人所不知的暴行，施以這種暴行的目的就是要強迫他們留在他們的敵人手裏。這無異在帳篷上戳了一個窟窿，讓世人看見了美國人顯然還是決心要把俘虜扣留起來當作奴隸，而且這更進一步地說明了爲什麼納科斯警告聯合國記者們，叫他們不要樂觀。多數消息曾提到，十六個神秘的「俘虜」從鐵絲網下面（從前據說這個俘虜營的鐵絲網只有膝蓋那麼高）爬出來向美國兵投降。熟悉論山俘虜營情況的人自然會懷疑到這些人不是俘虜，而是李承晚匪幫的嘍囉們。俘虜營雇用了幾千個這一類的專門用大頭棒毆打希望回家的俘虜的傢伙。

美機又野蠻轟炸平壤

【新華社北京十二日電】據塔斯社平壤十一日訊：七月十一日，美國飛機對平壤進行了野蠻的集中轟炸和掃射。在下午的空襲中有八十多架美國飛機參加了這次延續兩個半小時的轟炸和掃射，共在這個城市投擲了六百多個炸彈。

美國飛機對平壤進行的這次轟炸，其目的在於毀壞住宅和公共建築物，並屠殺平壤居民。美國飛機掃射市內居民區，並投下大量延期爆炸彈。美國空中強盜用機槍掃射位於平壤西部的市場，在慶尚里一帶，和平居民的住宅和一個醫院遭到轟炸。

美侵略者仍圖扣留戰俘阻撓朝鮮停戰
又傷害我被俘人員二十餘人
印度印尼已拒絕杜魯門的所謂「調查」巨濟島戰俘營的邀請

【新華社開城十二日電】美國侵略者九日又一度屠殺在朝鮮大陸上論山戰俘營的我方被俘人員。據美英通訊社透露，我方被俘人員共被打傷二十餘人。

美國侵略者爲了掩飾他們的罪行，照例把這次屠殺事件宣傳爲我方被俘人員之間的「內戰」和「格鬥」。但是美英通訊社在同一天發出的較早的消息，完全暴露了美國侵略者的騙局。美聯社釜山十日電說：戰俘營的美國警衛進入一羣「叛逆的共產黨俘虜中」，鎮壓了他們的「示威運動」。合衆社揑造說：「美軍警衛未使用刺刀和催淚瓦斯。」但路透社卻引用了第八軍一個發言人的話說：「美國警衛進去使用了催淚瓦斯。」事實極爲明顯：美國侵略者恣意屠殺我方被俘人員，這就是論山事件的眞相。

值得注意的是，在朝鮮大陸戰俘營的我方被俘人員，一直是被美方宣傳爲「寧願自殺也不願回去」的。但是在這些戰俘營中，卻一再爆發了我方被俘人員被大批屠殺的血腥事件。在釜山，美軍曾打死打傷我方被俘人員八十六人；在永川，美軍曾打死打傷我方被俘人員十六人；在論山，這一次又打傷二十餘人。這些事實說明了美方仍在企圖大批扣留我方戰俘，仍在企圖用他們已經徹底破產了的所謂「自願遣返」的宣傳騙局來阻撓舉世矚望的朝鮮停戰的實現。

【新華社北京十二日電】印度和印尼兩國政府已拒絕了美國總統杜魯門提出的所謂由中立國派遣軍事觀察家調查巨濟島戰俘營的邀請。

據美聯社新德里三日電稱：印度政府發言人說，印度總理尼赫魯「已拒絕了杜魯門提出的要印度派遣軍事觀察員前往調查聯合國對待戰俘情況的邀請」。發言人說：尼赫魯曾要求美國「闡釋」派遣觀察員有什麼用處。發言人指出，要求美國闡明的舉動，即意味着印度的答覆是個「不」字。

另據安尼塔通訊社雅加達九日電稱：印度尼西亞內閣「已決定拒絕接受關於派遣觀察員赴巨濟島戰俘營的邀請」。消息說，印尼政府已通知印尼駐華盛頓大使沙斯特羅，要他通知關心印尼這個決定的人士。

杜魯門邀請印度、印尼、巴基斯坦、瑞士、瑞典五國調查巨濟島戰俘營，是在六月十一日提出的，其目的在於掩飾美國在巨濟島戰俘營中的違反日內瓦公約的暴行。據合衆社華盛頓二日電說：杜魯門邀請五個中立國調查巨濟島俘虜營情況的計劃，已「遭遇了重重的困難，除非某些外國突然改變初衷，整個計劃就可能瓦解」。

美方又破壞中立區協議
藉會場區進行特務活動
我方捕獲經板門店潛入我區特務

【新華社開城十二日電】美方破壞中立區協議，利用板門店會場區進行特務活動又一次得到明證。七月八日，我軍捕獲經過板門店會場區、潛入我區收集軍事情報的朝鮮籍美國特務一名。這個特務名叫羅春化。八日上午六時左右，他被美方機關派遣，自美方陣地經板門店會場區潛入我區，當日即被我軍捕獲。美方過去曾經多次公開利用雙方協議停止一切敵對行爲的中立區，進行構成嚴重敵對行爲的特務活動，最近更明目張膽的這樣做。就在這一事件的十天以前，即六月二十八日，兩名朝鮮籍美國特務曾公然在美方軍事警察的庇護下，通過板門店會場區，回到了美方陣地。美方對這些有意破壞協議的挑釁行爲，應負嚴重的責任。

佩上抗美援朝紀念章的那一天

新華社記者　慶峯

六月一日清晨，一個久盼的喜訊從電話裏傳到了志願軍汽車運輸部隊某團第五連：「祖國人民贈送的抗美援朝紀念章來到了！」當指導員揹着一個沉甸甸的紅包袱從團部回來時，大夥兒就一個衝鋒迎上去，把他緊緊地包圍住了。指導員向大家指着自己胸前的紀念章說：「看啊！這就是咱們從跨過鴨綠江那天起一直盼望着的東西。」幾百隻眼睛馬上都盯在那枚金光閃耀、鑄着毛主席像的紀念章上，有許多人甚至激動得流出眼淚來。被譽爲「飛車手」的司機張永錄用力地擠到人羣中，高舉着一枚紀念章叫道：「這是祖國人民熱愛我們的心呀，是全世界人民熱愛我們的心呀！」大夥兒手舞足蹈地跟着歡呼起來。

當天，這個汽車運輸連隆重地舉行了授章大會。連長、指導員首先把紀念章授予四十多位模範和功臣，隨後每一個戰士的胸前也都佩上了紀念章。崇高的榮譽鼓舞着英勇的司機們，他們在毛主席像前莊嚴地宣誓：堅決爲保衛祖國和保衛和平的事業而戰鬥到底；要創造運輸工作上的新紀錄來答謝祖國人民！

這是一個運輸線上的戰鬥之夜。幾十輛運輸汽車馳到了糧站。人們都在「快扛快裝！」的口號下奮力工作，司機們也紛紛自動地參加裝卸工作，大家扛着百斤重的糧袋奔跑着。裝車的效率打破了往常的紀錄，不到三分鐘，幾十輛大汽車都載滿了糧食，響着喇叭向前線馳去。

車身在公路上飛跑着，紀念章在駕駛室暗暗的燈光中閃爍着，司機和助手們眼光一接觸，就不約而同地微微一笑。他們經過了多少日日夜夜的戰鬥，克服了多少艱苦困難，才光榮地得到這枚紀念章呵！他們英勇地衝過照明區，搬走定時炸彈，排除三角釘，冒着敵機的轟炸掃射，勝利地將大批大批的軍用物資運輸到前線。共產黨員趙文斌看着車上被敵機掃射過的彈痕，想起已經光榮犧牲的模範青年團員張海慶。他向助手劉振傑說：「老劉，這紀念章是我們戰友們的生命、血汗和勝利鑄成的，我們要好好地保持和發揚這一光榮，不然怎對得起先烈們！」

夏夜，汽車駕駛室裏格外悶熱。司機們脫了上衣，光着膀子，緊張而機警地駕駛着車子飛跑。突然，山崗上響起了防空槍聲。所有的汽車燈光便立即熄滅了。車子在黑暗中繼續向前開着。敵機帶着尖銳的嘯聲向這一車羣俯衝下來。副排長劉國強首先聽到了炸彈下來的嘯聲，他立即喊道：「快向前開！」飛車手張永錄迅速把車向前開去，四顆炸彈正在他和後面的一輛汽車之間爆炸，漫烟塵土向車上撲來，但是一輛汽車也沒有被炸中。車子又以更快的速度繼續前進，很快地把糧食運到了前線的糧站。

當汽車從前線馳回的時候，英勇的司機們迎着晨曦歡快地高唱着：「車輪子飛呀，快快地飛，燈光閃呀，快快地閃，閃過多少河呀，又飛過多少山，戴着祖國的物資連夜奔向前。你看我們多榮耀，紀念章在胸前閃金光。我們沿着勝利的道路，永遠永遠的馳向前！」【新華社朝鮮前線十二日電】

停戰談判續開行政性會議

【新華社開城十二日電】十二日朝鮮停戰談判雙方代表團大會繼續進行行政性會議，討論戰俘遣返問題。

蒙古慶祝革命勝利卅一週年
蒙古駐華大使賈爾卡賽汗在京舉行招待會
毛主席周總理電布曼增迪和澤登巴爾致賀

【新華社北京十一日電】塔斯社烏蘭巴托十一日訊：大呼拉爾主席團、蒙古人民共和國部長會議、蒙古人民革命黨中央委員會、烏蘭巴托市委員會、烏蘭巴托市小呼拉爾主席團以及各人民團體與蒙古軍隊的代表，於七月十日舉行慶祝大會，慶祝蒙古人民革命勝利三十一週年。

慶祝會主席團裏的人有：蒙古人民共和國部長會議主席澤登巴爾，大呼拉爾主席團主席布曼增迪，副主席澤狄布，蒙古人民革命黨中央委員會書記達姆巴，副總理蘇蘭扎布、沙拉普、拉莫蘇倫、邁達爾與魯布桑，人民革命黨中央委員會政治局委員熱姆巴爾多爾齊，以及政治局候補委員蘇索巴馬。

主席團委員有：蘇聯駐蒙古人民共和國特命全權大使伊凡尼科夫、中華人民共和國駐蒙古人民共和國特命全權大使吉雅泰，朝鮮民主主義人民共和國駐蒙古人民共和國特命全權大使金龍鎭以及由李承燁任團長的朝鮮政府代表團的團員。

在一陣熱烈的掌聲中，蘇聯共產黨（布）中央委員會政治局與蒙古人民革命黨中央委員會政治局被選爲名譽主席團。

蘇索巴馬作了關於蒙古人民革命第三十一週年的報告。每當他提到斯大林的名字與蘇聯的時候，就爆發一陣掌聲。

蘇索巴馬報告以後，蘇聯大使伊凡尼科夫、中華人民共和國大使吉雅泰、朝鮮政府代表團團長李承燁都致賀詞。

在極熱烈的氣氛中，參加慶祝會的人通過一封致世界勞動人民天才領袖與導師、蒙古人民最好的朋友斯大林的信。

【新華社北京十二日電】塔斯社烏蘭巴托十一日訊：蒙古人民共和國勞動人民興高采烈地慶祝人民革命勝利三十一週年紀念。

七月十一日，烏蘭巴托警備軍在烏蘭巴托的蘇赫──巴托爾廣場舉行檢閱。在檢閱前，蒙古人民共和國部長會議主席澤登巴爾發表演說。他在這偉大的國慶紀念日代表政府及蒙古人民革命黨中央委員會向共和國的勞動人民及蒙古軍隊的官兵致賀。澤登巴爾指出共和國在人民政權下獲得的經濟與文化方面的成就時說：蒙古人民能夠獲得這些成就，應該感謝偉大的蘇聯和蒙古人民最好的朋友斯大林的贊助。

軍隊檢閱後，接着是成千上萬的勞動人民舉行示威遊行，他們表達了保衛和平及反對美英好戰分子發動另一次戰爭的堅強決心。

十一日下午，全市狂歡慶祝人民革命紀念的節日。

【新華社北京十一日電】爲慶祝蒙古人民革命勝利第三十一週年紀念，蒙古人民共和國駐華大使賈爾卡賽汗特於十一日舉行招待會。

應邀出席招待會的有：中央人民政府副主席朱德，政務院副總理董必武、黃炎培，秘書長林伯渠，最高人民法院院長沈鈞儒，政務院副總理兼人民革命軍事委員會代總參謀長聶榮臻，中央人民政府外交部副部長伍修權以及中央人民政府各部首長、北京市人民政府副市長吳晗等約二百人。

應邀出席的還有各國駐華使節和使館館員。

招待會在友好的空氣中進行。

又訊：我中央人民政府毛澤東主席和政務院周恩來總理在九日分別致電蒙古人民共和國大呼拉爾主席團主席布曼增迪和部長會議主席澤登巴爾，慶祝蒙古人民革命勝利第三十一週年紀念。

和平會議籌備會議
印度代表辛格離廣州返國

【新華社廣州十一日電】出席亞洲及太平洋區域和平會議籌備會議的印度代表辛格在十一日晨離廣州回國。前往車站歡送的有中國人民保衛世界和平委員會廣州市分會副主席張酥村、秘書長陳翔南等多人。

津投資公司舉行董監事聯席會議
通過一九五二年度業務計劃
去年投資生產事業獲得純益九十多億元

【本報訊】本市投資公司昨天舉行董監事第二次聯席會議，全體董監事聽取並通過了該公司業務部經理葉剛侯關於一九五一年度（一九五一年七月至一九五二年六月）業務報告與該公司總經理俞啓孝關於一九五二年度（一九五二年七月至一九五三年六月）業務計劃。此外，會議決定於八月十七日召開股東大會，八月二十一日至三十日發放股息及紅利。

天津投資公司於去年七月開業迄今一年，在國營經濟領導之下得到正確的發展，對於組織社會資金與扶植生產起了一定的作用。在過去的一年中，該公司投資的範圍分爲兩方面，一方面是對原有生產事業的投資，主要目的是扶植工廠增加生產設備，添設建築物等；另一方面是適應社會的需要，籌建新的工廠。總計一年中投出資金除已收回者不計外，截至六月三十日止，投資餘額爲三百六十六億元，全年純益九十一億元，除應繳所得稅外，淨利六十億元。對原有工廠投資共計二百二十五億元，包括五金線瓷、紡織、電工器材、機器鑄鐵、造紙、化學、橡膠、染整等工業投資。籌建新廠投資一百零六億元，包括天津機器示範廠與新城紙廠。此外爲貿易聯營投資二十六億元與其他證券投資九億元。

該公司於去年十一月發行第一批投資信託證券，發行總額五十億元，期限一年。該項證券上市後一直保持其應有之價格，這不僅說明此項證券已引起社會上投資人的興趣，同時爲該公司證券信用打下了基礎。

根據以上的情況，天津投資公司一年以來絕大部分業務是以本身資金直接投入生產事業，對於組織社會資金方面，發行了數額甚小的投資信託證券。但這正是完全符合該公司開業時在業務計劃中的規定，即「投資公司的正規業務，並非以其本身資金直接投資，主要的是要通過證券方式，繼續不斷的組織社會資金投向生產事業，這樣方能起廣大的作用。但目前條件不夠，祇能暫先由直接投資入手，以建立信用，培養條件，爲本公司奠定基礎。」一年來，該公司根據此原則推進業務，確爲今後的發展前途奠定了基礎，全體董監事對於業務報告表示滿意，一致鼓掌通過。

一九五一年度決算書與盈餘分配方案交由監事會另定會期審核。

一九五二年度業務計劃是根據財經形勢與該公司業務發展之條件所製定。首先決定增資，明春各業決算後，擬增資二百億至五百億元。繼續發行一批或兩批投資信託證券，金額一百億至二百億元。對於新建工廠，視其關係國計民生的重要性直接代向社會募股或先由該公司接受，再通過證券市場推銷到社會上去，或以所承受的股票作爲信託發行投資證券，組織社會上廣大資金陸續不斷的投入生產。辦理投資徵詢和委託投資，代募公司債等。此外，該公司計劃在一九五二年度建立麻織紗廠與造紙廠。麻廠利用國內豐富的麻產，使麻織纖維棉化，可在棉紡機及毛紡機上紡織，解決當前紡織業的原料問題。紙廠擬利用棉稈心試製普通紙張，供應文化用紙。

積極響應祖國號召，爲準備參加祖國建設而學習

——寫給即將準備升入高等學校的青年們

中央人民政府教育部副部長 曾昭掄

解放以來，中國人民在中國共產黨和毛主席的英明領導下，從各方面突飛猛進地建設着強大、幸福的祖國。這三年中，我們新中國在國防建設、經濟建設、文化教育建設各方面，都已獲得了輝煌的成就與進展，但這還只是一個開端。我們現在正在積極地準備展開大規模的有計劃的經濟建設。

隨着國家經濟建設的計劃化，作爲培養國家建設人才的人民教育工作，也就必須加強計劃性，使建設幹部的培養在數量上和質量上均能適應國家經濟建設需要，和國家經濟建設工作密切配合起來。今年全國高等學校統一招生的規定，就是符合了這種要求，體現了祖國建設的需要。政府根據今後幾年國家建設的重點，決定今年高等學校招生重點放在工、師範、醫、理、政法、俄文等學科；而在工科方面，又側重於地質、機械、土木、水利、建築、採礦等系科；和工科有密切關係的理科則以數學、物理、化學三系爲重點。同時由於新中國的建設是全面的，需要各種各類的專門人才，因此也兼顧到農業、文史、藝術、財經等學科。這些科系，只是由於在目前階段國家建設中比重的不同，也由於在目前階段中高中畢業生的總數稍感不够，其招生名額不得不相對地減少，但並不如有些同學所想像的，以爲這些科系是「冷門」，學了沒有什麼前途。在人民自己的高等學校裏，任何系科培養出來的人才，都是爲人民建設事業所需要的，因而同樣都能對人民有所貢獻，而且都有無限廣闊的前途。

今年暑期全國高等學校計劃招收五萬多名不同系科的新生（不包括高等師範學校中調訓教師人數）。新中國爲我們這一代青年帶來了從事祖國建設的機會。每位即將準備升學的青年必然會感到無比的幸福和光榮，願意勇敢地肩負起這一歷史的任務，爲祖國偉大建設事業而學習。

在新中國，國家利益和人民利益是完全一致的。今天我們得到無限遠大的前途，就是由於我們祖國擺脫了帝國主義、封建主義的壓迫，從而能够進行偉大的經濟建設。因此，首先創造了祖國的幸福前途，也就是開闢了自己幸福的前途。革命青年應有的爲人民服務的優秀品質，就在於能將個人利益和國家利益很好地統一起來，並在個人利益與國家利益衝突時自覺地放棄個人利益，服從祖國和人民的利益。同學們在選擇自己的升學志願時也應採取這種態度，從國家建設需要出發，適當地結合自己的志趣、個人的專長及健康條件等，以實事求是的態度來決定個人學習的具體志願；在政府方面，也一定會很好考慮同學們的志願和每個人的特長，使同學們對祖國建設發揮最大的作用。但是因爲招生計劃是按照國家建設需要來制定的，每個學校、每個系科，都有一定的招生名額，因此事實上不可能完全符合每位同學的主觀願望。在錄取以後，如果有極少數人的志願，沒有得到照顧，還希望同學們自覺地服從祖國需要，愉快、勇敢地踏上祖國分配的學習崗位。

有些同學在選擇志願時只從個人前途、個人地位、個人榮譽，甚至於個人享受出發，不考慮或很少考慮國家建設的需要。如在系科選擇上，有的以爲中小學教師地位低、出路不大，怕吃粉筆灰，因而不願投考師範學院；有的同學怕下鄉吃苦而不願學農；有的同學怕下礦坑而不願學礦冶等。這些同學只想挑選一些「省事」、「輕鬆」而又能「出名」的工作，企圖不費勞動或少出勞動而坐享勞動的果實。看看今天全國人民正在各種不同崗位上爲建設祖國而忘我地勞動的情景，青年們應該鄙棄這些好逸惡勞的錯誤思想。

有的同學以爲只有學工才「吃得開」、「有出路」，因此即使自己缺乏一定的數理化基礎，但爲了趕時髦，怕投考其他學科被人瞧不起，於是也盲目地投考工程方面的系科。這些同學不了解新中國建設需要各種專門人才，只要能全心全意爲人民服務，掌握任何一門專門知識和技術，都會對新中國的建設有所貢獻，中國人民對他們也會給以同等的重視和榮譽。

青年們抱有各種崇高的理想是完全應該的；但是革命青年的理想必須是結合實際、結合國家的需要，不是空虛的幻想，而且必須在祖國偉大理想的前提下來考慮自己的理想。但有些同學選擇志願從主觀幻想出發，如有的志願學航空，爲的是想看看「在早霞中起飛，晚霞中降落」的景色；想學水利爲了看「三峽風光」；學園藝爲了「吃西瓜」。這些都是不切實際的、幼稚的主觀幻想，因而也是不符合革命利益的要求的。

有少數同學過分強調個人的志願，抱定非某校某系不進，他們說：「我什麼也得上某某大學」，「考不上某某大學，寧願明年再考」。爲了將自己培養成爲優秀的建設人才，希望進所謂好學校，固然還有一定的理由；但如果徒慕某校名聲大，教授有名望，而自己不準備積極努力，結果仍然不能成爲國家有用的建設人才。何況過去舊社會所遺留下來的全部高等學校在師資、設備等方面發展不平衡的現象，在最近院系大調整中都要逐步加以克服；若干學校將予合併或改變性質；若干完全新的學校將要設立；師資、設備都將得到合理調整與充實。在新中國，所有高等學校都已成爲人民自己的學校，人民對它們不會不予以同樣的愛護和重視。在中國共產黨和中央人民政府領導下，全國所有高等學校都會逐步辦好，都能培養出德才兼備的幹部，這是可以斷言的。有的同學也許會說：師資設備固然可以調劑，但是地區是沒有法子改變的，因此在地區上仍然要堅持在北京或其他大城市，因爲它是政治中心，對自己進步幫助大。這些同學基本上仍是將個人得失放在國家人民利益之上。革命青年的雄偉抱負，不在於適應現成的環境，而在於能夠克服困難，改造環境，創造美好的將來。

大部分同學基本上都是願意服從祖國建設需要的，但由於對於祖國需要和某些科系的性質、作用不够了解，在選擇志願上缺乏全面的根據，因而產生動搖不定的情緒，或等待政府統一分配的想法。因此有必要將同學們所不太瞭解其作用的某些系科，在下面分別簡略作一介紹：

高等師範學校的任務，在於培養普通中學、工農速成中學、師範學校和中等技術學校普通課的師資。由於經濟建設的迅速發展，國家需要培養大量高級和中級的建設幹部，這些幹部的來源絕大部分都依賴普通中學和工農速成中學的畢業生。所以必須大量培養中學師資以適應發展中等教育的需要，使中學畢業同學在數量上和質量上都能滿足培養國家建設幹部的需要。因此，師範教育是和我們整個國家的建設工作密切配合着的。同學們認識了師範教育在整個建設工作中所起的偉大的作用，體會到人民教師的莊嚴、重大的任務後，必然會清除當人民教師沒有前途，社會地位低等等錯誤認識，自覺地担負起爲祖國培養人才的光榮任務。

理科方面的系科是學習與研究數學、物理、化學、生物等基礎科學的。這些科學是人類生產鬥爭經驗的最高的總結。只有在這些基本科學的理論基礎上，才能正確地指引和推動一切工程、農業、醫學等生產技術的改進和發展，因爲它們是一切應用科學的基礎。隨着生產建設的發展，目前一般生產部門、各級學校以及科學研究機構，都感到基礎科學人才的缺乏，尤其是數學、物理、化學方面的人才。因此今年暑期招生中也將理科作爲重點之一。

中國人民民主政權的建立，是無數革命戰士英勇奮鬥的結果，因此，我們必須十分珍視這革命勝利的果實，而今後爲要順利進行各項建設工作，更需要繼續加強政權建設工作。爲了鞏固人民民主專政，必須有一部分優秀的青年去掌握人民政權工作。「三反」、「五反」中暴露出某些地區的政權工作尙有缺點，主要在於幹部量少質弱，所以積極培養一批優秀的政法幹部，更成爲當務之急。高等學校政法學系在政法機關的大力幫助下，應該担負起培養新型政法幹部的任務來。

爲了徹底完成新民主主義建設事業，以便向社會主義、共產主義目標邁進，我們必須加緊學習蘇聯先進的政治鬥爭和各種建設事業的寶貴經驗。要學習蘇聯，首先應該掌握俄文，因此大量培養俄文翻譯人才也成爲非常重要的政治任務。目前各級學校增設俄文課程以及政府機構、企業部門吸收蘇聯先進經驗，都迫切需要大量精通俄文的人才。

上面已經說過，我們國家即將展開大規模的經濟建設，但現有各種專門建設人才，特別是工業建設人才，還遠遠趕不上建設的實際需要。爲了滿足國家建設的急迫的需要，必須大力興辦專修科，用較短的時間培養較多較專的建設幹部，參加到各種產業部門去工作，免得耽誤生產建設計劃的進行。所以今年招生方案規定：採取定期速成和長期培養並舉的方針，應該大量舉辦專修科。同學們能够響應祖國的號召，爭取早日參加祖國的建設，志願投考專修科和專科學校，這是熱愛祖國的光榮表現。有些同學耽心專修科的學習期限短，因而學不到很多東西，那是不必要的過慮，須知專修科既是工科方面的發展重點，各級人民政府都具有一定要辦好專修科的決心，全國各高等學校也都予以極端重視，準備用最好的教員担任專修科的教員。專修科仍是屬於高等學校性質，培養高級建設人才的；和高等學校的專門學院相比，所不同的，只在於課程集中，更爲專門，使其能在較少的時間內學完應學的課程，以適應國家目前的迫切需要。總之，我們可以肯定地說，只要自己努力學習，在兩三年的時間內，是能够獲得在工作崗位上所需要的專門知識的。有了這些知識作基礎，再加上以後在實際工作中的鍛鍊、鑽研，一樣能够精通業務，對人民作出重大的貢獻。同時對於幹部的業餘學習，政府各部門以及各廠礦，已在予以更多的注意。在職幹部進修的機會，將來一定會比較多，在學校裏學得不够的東西，不愁沒有繼續學習的途徑。

準備升入高等學校學習的青年們，祖國偉大的建設工作正等待着你們。人民對你們的期望是殷切的，你們的責任也是艱鉅的。希望你們能够嚴肅地對待這樣一項重大的政治任務，端正升學的態度，服從祖國的需要，爲祖國偉大的建設事業而入校學習。在未來的學習崗位上，發揚青年人堅定不移、不畏困難的勇氣，不斷提高自己的思想水平，掌握現代科學技術，爲建設富強康樂的新中國而努力。

四區大力推動識字運動

萬餘學員暑期參加學習

【本報訊】本市四區識字運動委員會決定在暑假期間，廣泛利用空閑教室，大力推動識字運動。該區工人業餘學校和羣衆業餘學校低年級二百八十班、學員一萬餘人已全部轉入速成識字班學習。四區共有文盲、半文盲近六萬人，區識字運動委員會計劃在年內使三萬六千文盲能够認識兩千個字，現在全區十八個派出所的三級識字運動委員會也都成立起來了，並已分別舉行了成立會，具體決定了推動、宣傳計劃。各街道的羣衆文工團、腰鼓隊也配合着在街道當中展開了識字運動的宣傳。

【又訊】本市第一人民文化館組織了文藝宣傳隊，配合區識字運動委員會深入各街道進行宣傳動員工作，很起作用。這支文藝宣傳隊利用快板、歌唱、洋片、活報劇等形式，通過學習模範等具體事例來向羣衆宣傳速成識字法。南營門派出所管界有兩千多文盲，但只有四百人報名參加速成識字班，其他的人都有顧慮，觀望不前。經過文藝宣傳隊的生動的宣傳動員，並鼓動婦女們組織托兒互助組以後，許多人都打消了顧慮，報上了名。（雲、李琦）

書刊介紹

「文藝報」第十三期出版

電影劇本創作是電影藝術事業的基礎。兩年多來，我們的電影劇本創作是有一定成績的，但也還存在着一些問題，優秀的電影劇本還出現得不多，阻礙着電影事業的向前發展。本期「文藝報」發表的「論目前電影劇本創作中的主要問題」一文，在這方面作了比較具體的分析和研究，指出大批電影劇本創作失敗的主要原因：一、庸俗地了解電影藝術作品的政治任務，二、創作者不能正確地描寫出新英雄人物的真實面貌，三、在描寫中心人物時，忽視了表現出正確的時代背景。這篇論文對於電影劇本和一般文藝作品的創作，都是有具體的幫助的。

通俗文藝讀物的創作和發行，直接關係着廣大工農兵羣衆的思想教育和文化生活的提高。北京寶文堂在解放後，在大衆創作研究會的幫助下，出版了二百多種新作品，自一九五一年到現在的一年半期間，新作品銷行在全國各地共達二百多萬冊。「文藝報」發表的陸希治的「通俗文藝讀物的情況和問題」一文，首先肯定了寶文堂出版通俗讀物的工作，是有着值得重視的成績的；北京文藝領導方面組織文藝工作者進行通俗文藝的創作，並對寶文堂的出版工作進行幫助，這種努力也是值得讚揚的。這篇文章進而具體指出寶文堂出版的作品中在思想內容和藝術表現上的一些成績和缺點。希望能引起廣大文藝工作者對這一工作的關心和重視，進一步作好通俗文藝的創作和出版工作，以滿足廣大工農羣衆的迫切需要。

關於創造新英雄人物問題的討論，本期「文藝報」繼續發表了讀者安理等的文章。這些讀者也是堅決反對以小資產階級、資產階級的觀點來觀察和表現生活、以至歪曲和醜化我們勞動人民的所謂「從落後到轉變」的公式主義寫作傾向的，而且也正在努力學習在寫作中創造新英雄人物的形象。但由於在某些問題上認識的不够明確，因而創作中遭遇了許多困難，他們迫切希望能得到比較深刻的討論。此外，本期「文藝報」還發表了兩篇譯文「衝突與性格」和「藝術的真實」，以供研究和討論的參考。

本期「文藝報」發表的兩封讀者來信，分別對胡風的錯誤文藝理論和他對批評的抗拒態度進行了批評，它們指出胡風文藝理論中一些僞裝馬列主義的反動的唯心論觀點，這些觀點在許多文藝青年中散佈了壞的影響，希望能引起文藝界的重視，並展開廣泛的批評。

「法國的進步文學」一文是法國批評家柯・羅阿應「文藝報」編輯部的約請而寫的，它具體介紹了目前法國進步作家在反對反動統治階級和爭取世界和平運動中所作的努力。

更正：昨天本報二版刊載「參加一九五二年暑期統一招考的市立中學校」表內市立財經學校招考學生項下「高中女生」爲「高中男女生」之誤。

介紹天津的中等技術學校

【本報訊】在國家大規模經濟建設裏，中等技術幹部是大量需要的，因而必須大量培養。本市市立中等學校統一招生中，有九個中等技術學校參加。這幾個學校招收初中畢業的學生，畢業年限兩、三年不等，學生全部享受人民助學金待遇。現將這九個中等技術學校介紹如下：

一、工業學校：是三年制的學校，設有電機、機械、化工三科，培養工業用電、機械動力和製造、化工分析和製造的幹部。本年招收三百名新生。

二、土木工程學校：是原工業學校土木科和天津大學附屬工業學校土木科合併成立的，分爲市政建設和道路橋樑兩科，招收四百人，也是三年制的學校。

三、紡織工業學校：是原工業學校的紡織科和天津大學附設工業學校紡織科合併成立的。分爲紡織科，招收二百人，修業年限暫定兩年。

四、海洋化工學校：是塘沽中學化工班擴大成立的，培養製鹽、製鹼幹部，本年招收一百五十人，三年制。

五、天津大學附設石油水電工業學校：是天津大學附設工業學校的電機、化工、機械等三科爲基礎成立的。設石油煉製科、石油機械科、水力發電科等三科，本年招收二百新生，也是三年制的學校。

六、市立衛生技術學校：分醫科和藥科兩科，培養醫士和藥劑士，兩年畢業，本年招收一百名新生。

七、市立第一護士學校：是培養護理人員的學校，兩年畢業，只招收女生。

八、市立助產學校：培養助產士，兩年畢業，只招收女生。以上兩校共招收一百六十人。

九、財經學校：共設金融貿易、企業管理、統計、會計四科，三年畢業，招收初中畢業男女新生。

做一個光榮的人民教師

我對幼教工作的體驗

解梅立

我自從離開學校一直作幼教工作，現在將近二十年了。在這二十年當中，我沒有一天離開過孩子，也從來沒有對幼教工作感到厭倦，沒有感到那個孩子討厭，我一直覺得孩子是世界上最有希望的，他們應當快樂的活潑的生長着。

雖然我這樣熱愛孩子，在解放前一直工作了十幾年，但在反動派統治之下，是被社會認爲只是高等老媽子，會看孩子，會帶孩子玩，比小學教師低一等，哄孩子玩的人就是了。精神上是十分痛苦的。

在教學中，也感到矛盾痛苦，明知道社會欺騙黑暗可怕，但又得告訴孩子們真誠，所以每當一班畢業離開時，就會發生傷感的情緒，覺得孩子們要開始去學習着更不合理的生活，將來的遭遇如何，那就不堪設想了！自己的生活沒有保障，更談不到什麼政治待遇。因此這裏幹兩三年，那裏幹兩年的一點沒有成就，同時由於自己的認識不足，不能透視社會的發展，因而感到極度的憤恨與失望。

解放後，我以興奮激動的心情，迎接共產黨領導的人民政權，新社會的一切時刻教育着我，我看見工人階級革命性的偉大，我體會到勞動人民的真誠坦白，大公無私，在革命領袖毛澤東的光輝下，祖國一切建設都在飛快猛進中。新中國的幼兒教育也成了一項重要任務，幼兒教育機構在全國逐漸普遍的開展起來，黨和政府將幼兒教育作爲國家整個教育體系的基礎，不但要培養優秀的下一代準備作社會主義社會共產主義社會的建設者，並且解放了婦女的生產力，使母親們減輕或阻礙被幼兒拖累的負担，全心全意參加生產建設工作及政治經濟文化教育的社會生活。

我感到今天是我爲孩子們真正服務的日子了！我不再有幻想，不再有失望，工作興趣高漲起來，我時刻在觀察新的事物，體會社會新力量的發展，拿來編成教材，介紹給孩子們。我帶着孩子們參加擁軍優屬活動、和志願軍聯歡的活動、和國際友人聯歡的活動等等，孩子們在這些活動中，活潑健壯起來，他們開擴了眼界。事實教育了孩子們，啓發了孩子們的愛國主義思想，培養了孩子們的國際主義精神。

就在這些教育的過程中，由孩子們得到教育的反映裏，使我認識到今天幼兒教師的任務是偉大的、光榮的。蘇聯幼兒專家葛洛妮英卡婭說：「兒童最初的印象，是一生留下痕跡的，因此我們想要培養列寧主義者和斯大林主義者的下一代，那就是應當在兒童生活最初期，必須很謹慎的來施行教育。」我感幸我今天就担當了這樣的光榮任務！我體會到作一個幼兒教師，本身必須具有高度的愛國主義思想及國際主義精神，只有如此才能教育好孩子；幼兒教師必須具有革命的人生觀，工作積極，有創造性，心情活潑愉快，這些會直接影響孩子的思想與行動；幼兒教師也必須具有豐富的科學知識，和熟練的工作技術，才能將知識有系統的組織起來，融貫在兒童的生活裏。

在一九五一年三八婦女節我得了天津市勞動婦女一等模範的榮譽稱號，教育局也表揚我爲模範幼兒教育工作者。十幾年來被認爲孩子頭的我，今天竟被重視起來。我感到無上的興奮。這無上的光榮，是共產黨和毛主席帶給我的。我祇有這一點一滴的成績，而人民就會這樣重視我，政府就這樣表揚我，這說明一個全心全意爲人民服務的工作者，黨和政府會獎勵你，支持你。

一九五一年夏天，我又得到北戴河勞模休養所休養的機會，這麼優厚光榮的待遇，是我平生第一次。消息一來，我心跳得厲害。我馬上想到過去在舊社會裏，埋頭工作了十幾年，得到的只是輕視、冷酷與失望。今天我抬起頭來了，我做了光榮的人民教師，這是人民給我的榮譽。只有在今天的政府關懷重視下，才這樣提高了幼兒教師的政治待遇。

兩星期休養中，我和各生產部門的勞動模範們一塊生活着，我更認識了工人階級的團結友愛，在交流經驗座談中，我認識了勞動人民在生產勞動中的偉大成就，學習了他們的積極性和集體主義精神。

在政府的這樣重視之下，更堅定了我的工作情緒，我堅決供獻出一切力量來爲孩子們的教育事業服務。去年全國小學教育會議上，政府計劃大力開展幼兒教育，這就更堅定了我工作的信心。

在蘇聯幼兒教育專家戈里娜同志的講授裏，我聽到蘇聯幼兒教育事業在政府的領導下，三十年來的偉大成就，這些更加強了我工作的信心。我認清了幼教工作的重要性，我認清了新中國的一切希望是寄託在孩子們身上。我要堅決爲着我們幸福的明天，爲着教育我們的下一代而努力工作。

我們看「少年游擊隊」

本報影劇評小組

黨教育青年一代

少年游擊隊的英雄事蹟，是朝鮮人民光輝的史詩的一頁。都才只十三、四歲的孩子，他們却對祖國是那樣熱愛，對敵人是那樣憎恨，不惜以個人生命與敵人周旋。這是什麼力量支使他們的呢？不是別的，是他們工人階級的出身；是黨的教育——通過了朴老師給予他們的黨的教育；是具體的革命戰鬥事蹟給予他們深刻的教育和鼓舞。因此，他們的腦子裏就只有一個真理：愛祖國，愛和平，消滅侵略者。

在這裏，我就想到作爲一個人民教師，他的一切行動，是要完全符合革命的要求，而且真正足以做孩子們的模範的。當祖國有危難的時候，他能够立刻挺身而出，並組織青年，肩負起保衛祖國的神聖責任來。「少年游擊隊」中的朴基勳老師，正是充分體現了這種崇高的品質，這高貴的品質又是和勞動黨的教育培養分不開的。所以，縣委能够放心地把留在敵後進行鬥爭的少先隊員們交給朴基勳，而他便能很好地成爲少年游擊隊的組織者和領導人。

「少年游擊隊」讓我進一步體會到黨的教育的偉大和做一個人民教師應該怎樣接受黨的教育來培養年青一代。

戰鬥中成長壯大

（李鼎芳）

影片對於少年游擊隊的成長經過，作了深刻有力的描寫。儘管這些少年所作出的英雄業績已經超出了一般人的料想，但是，由於影片寫出了英雄們戰鬥力量的根源，寫出了英雄們生活的背景和環境，也就不難讓我們理解到：具有高度愛國主義和國際主義思想的朝鮮愛國少年們，作出這樣驚天動地的事情是毫不奇怪的。

殘酷的現實把孩子們的心磨鍊成鋼。他們自從有了組織那一天起，就不知道什麼叫做危險；他們把全副精力和智慧都貫注在對付敵人的鬥爭上。由於他們在實際鬥爭中不斷研究鬥爭的方法，因此，他們就能在戒備嚴密的敵人身邊行動自如；一般人想不到的事他們就作得出，而且作得鎮定，作得踏實。不難看出，他們貼傳單時，雖差一個角沒貼牢，還要跑回來弄好。

他們就是這樣在鬥爭中成長壯大的。影片中每一段描寫，都告訴我們這樣一個真理：勇敢就能得到你所需要的一切，而侵略者却永遠不會勇敢起來的。

勇敢和智慧結合

（高桐年）

在「少年游擊隊」影片裏，我們不只一次看到了少年游擊隊員們剪斷敵人的電線，但不久又被敵人修復了。怎樣才能更有效地破壞敵人指揮命脈的通訊設備——電話線呢？這便要孩子們除了勇敢之外發揮更高的智慧去戰勝敵人。

在影片中，我們看到了少年游擊隊員們在實際鬥爭中創造了經驗：他們看見敵人接好電線後用膠布包上，於是他們在剪斷電線以後，用一種絕緣體接上，也用膠布包起來。這樣，敵人便認爲已經修復而檢查不出。

這雖然是一個看來似乎平常的鏡頭，但在這裏，使我們深刻的體會到朝鮮人民時刻把自己的心和祖國連結在一起，他們每一秒鐘都在思考着如何打擊敵人，保衛祖國。因此，他們在鬥爭中能够把勇敢和智慧結合起來，更有效地戰勝敵人！

（肖印）

堅強意志的源泉

看了「少年游擊隊」，使我更深刻地認識到朝鮮人民是如何英勇不屈地和美帝國主義作鬥爭。影片裏並沒有大規模的正規軍隊與敵人作戰，但是，手無寸鐵的勞動人民和少年兒童們堅強的鬥爭意志，却貫穿在每一個鏡頭之中。

金承煥因奪取敵人武器被逮捕，雖受盡威脅利誘，乃至毒刑拷打，但他始終牢牢記住自己莊嚴的宣誓，決不屈服。李貴男的母親，因唾駡敵人遭到槍殺時的那種英雄氣概，「歡迎」會台下羣衆一雙雙憤怒的眼睛，莫不給予觀衆以難忘的印象。是什麼力量支持着他們的鬥爭意志和勝利信心呢？少年游擊隊員金承煥痛斥美軍副官的話，是最好的說明：「是你們這些強盜叫我這樣做的！」「全世界反對美帝國主義的人民都是我們的朋友！」

（黃敬白）

正義必戰勝暴力

「少年游擊隊」這部影片，不僅對保衛祖國、反抗侵略的朝鮮人民的英雄兒女作了忠實的描繪，同時，也充分暴露了美國侵略軍的罪惡本質。從影片裏可以清楚地看到：那些滿手血污的魔鬼們一邊任意屠殺着手無寸鐵的和平居民；一邊却用刺刀逼使羣衆參加「歡迎」會；他們竟無恥地說：「美國軍隊來到朝鮮，是爲着朝鮮的獨立」。當少年游擊隊展開活動，強盜們感到惶惶不可終日的時候，於是血腥的嘴臉完全顯露出來。強盜頭子竟得意忘形地說：「見人就捉，捉來就殺，那裏邊就有共產分子。」

美國強盜企圖用斬盡殺絕的方法，來迫使和平正義的人民屈服，這種可恥的打算顯然是大錯特錯了。正如李貴男的母親在被敵人殺害之前所說的：「世界上的事情是不可能用槍砲來解決的，你們認爲殺了我們就算沒事了嗎？在我們身後，有幾萬萬人民，他們一定要向你們算賬！」

看了「少年游擊隊」，使我更清楚地認識到美國侵略者的罪惡本質和必然失敗的命運，因而就更加堅定了我的鬥爭意志和勝利信心。

（陳康）

勝利的五月

（朝鮮電影「少年游擊隊」插曲）

尹斗憲作詞
李建雨作曲
朴民友譯詞
李曦配詞曲

C調 4/4

3·4 5·6 5 3 | $\dot{1}$ – 5 – | 6 6·7 $\dot{1}$ 76 | 5 —·0 |
我 們是 健壯的 人 民是 勞 動的 人 民
偉 大的 勞動 法 令給 我 們 幸福的生 活

3·4 5·6 5 3 | $\dot{1}$ – 6 – | 5 $\dot{1}$ 3 2 | 1 —·0 |
我們創造了新的 社 會是 勝 利的 主 人
我們 要在 愛 國 增 產 運 動中 前 進

2 · 1 2 5 | 6·5 6 $\dot{1}$ | $\dot{3}$ $\dot{2}$ $\dot{1}$ $\dot{2}$ | 5 —·0 |
自 由的旗 幟 指 出了 前 進的 方 向
不 怕困 難 勞動戰士要 突 破 困 難

3·4 5·6 5 3 | $\dot{1}$ – 6 – | 5 $\dot{1}$ 3 2 | 1 —·0 |
團 結的 呼 聲 震 撼 震 撼了 全 世 界
我們來 建 設 民 主 富 強的 新 朝 鮮

$\dot{1}$ $\dot{1}$ $\dot{1}$ · 5 | 3 3 3 · $\dot{1}$ | $\dot{2}$ $\dot{1}$ 7 6 | $\dot{2}$ —·0 |
同 志 們 啊 團結起 來 緊 緊地團結 起 來！

$\dot{3}$ $\dot{3}$ $\dot{3}$ · $\dot{1}$ | $\dot{2}$ $\dot{2}$ 6 – | 5 · 5 $\dot{2}$ $\dot{2}$ | $\dot{1}$ — 0 |
爭 取 人 民 經 濟計劃 早 日 完 成。

進步園地

「少年游擊隊」電影廣播座談會

——文化局、人民電台、進步日報聯合舉辦

日期 七月十日

出席

田 惠 一區第一小學四年級
董乃倩 一區第一小學五年級
劉淑文 二區第十一小學四年級
王士蘊 培才小學五年級
于家祺 二區第九小學六年級
辛瑞容 八區第四小學六年級
曹蘊茂 南開男中初中一年級
李玉麟 南開男中初中一年級
韓 成 十一區中心小學四年級

主席 小朋友們，少年兒童隊員們！在報紙上，在少年兒童時間的廣播裏，在你們的志願軍叔叔和老師的講話裏，你們聽過了不少個朝鮮小朋友向美國強盜英勇鬥爭的故事。其中有一個是談到安川破坑少年游擊隊和敵人鬥爭的情形，有很多小朋友聽了之後，都想看看這些朝鮮的小英雄們。現在正在本市放映的「少年游擊隊」電影，恰好就是描寫他們這段鬥爭的故事。你們看完影片有什麼感想，談一談好不好？

王士蘊 這個電影讓我認識了美帝國主義的野獸行爲。他們用機槍掃射老百姓，放火燒老百姓的房子，搶老百姓的東西，隨便抓人，隨便侮辱婦女，這那叫人呢？就是野獸，畜類！

于家祺 看了電影，我知道了美國強盜用什麼方法「愛」小孩。他們把金承煥拷打成那種樣子，還好意思說「我們美國人最愛小孩」。滿嘴甜言蜜語，沒過幾分鐘就用亂槍打死了金承煥。這些地方讓我知道了美國強盜對小孩是怎樣「愛」法。哼！槍斃小孩就是他們對小孩的「愛」。

曹蘊茂 說什麼他們愛小孩哩！美國侵略軍沒到朝鮮的時候，李貴男在學校裏是多快活呀！又跳舞，又唱歌。可是強盜們一來，先殺死他的哥哥，又殺死他的母親，叫他成了個孤兒，把他的幸福完全破壞了。

辛瑞容 死並不能吓倒朝鮮人民。當時李貴男把悲哀變成力量，他立刻找到少年游擊隊，參加了鬥爭，替他媽媽和哥哥報仇。

曹蘊茂 他們多勇敢呀！手上沒有武器，就能把叛徒奸賊婁殺死了。

劉淑文 當他們剪斷敵人電線的時候，我直替他們耽心，可是他們一點不害怕。

李玉麟 他們奪取敵人武器，是冒着生命的危險，需要多大勇氣呀！

于家祺 只憑了勇敢不行，還得機智呢！從前我就犯這個毛病，以爲只要勇敢，不退縮，什麼事都可以成功；看了這部電影，我才明白機智是多麼重要；勇敢加上機智，事情才容易成功，才可以少受損失。

李玉麟 看到他們搶救汽車上將要被屠殺的老百姓，真叫人痛快！他們用釘上釘子的木板破壞了敵人的汽車帶，從山上往下推石頭，敲洋鐵桶，叫敵人不知他們究竟有多少人。其實，他們當時只有一桿槍，還是剛剛從叛徒手上奪來的。他們真聰明，祇是幾個小孩，憑着一桿槍，居然救了一汽車的老百姓，沒有機智怎麼行啊！

韓成 團結也很重要。他們互相照顧，互相幫助，像剪電線的時候，因爲個子小，够不着，就一人爬在地下，一人站在身上，兩人合作，完成任務。

于家祺 他們的團結還表現在同志間的互相友愛上。像金承煥被抓的時候，他們都想去救他；金承煥犧牲以後，大家都非常難過，決心替他報仇；直到後來他們受到表揚，想到犧牲了的同志，也還是很沉痛的。

曹蘊茂 金承煥被敵人槍殺時，那個小同志要去跟敵人拚命，另外一個同志拉都拉他不住，可是一提醒他說，那樣會暴露組織，他就不去了。他們的組織性紀律性多強啊！

李玉麟 我看了少年游擊隊，非常感動。覺得有好多地方值得我們學習。除去大家說過的機智、勇敢、堅強、團結、服從組織、嚴守紀律之外，我認爲他們的計劃性也值得學習。他們事先把計劃研究好，明確分工，到時候各盡各的，不慌不亂，這就是他們能够勝利完成任務的一個主要原因。例如：金承煥到僞警署奪取槍枝，其餘兩人便在外邊守候接槍；救老百姓的時候，這個敲桶，那個打槍，其餘的人滾石頭，配合得多好呀！

田惠 我從電影中看到朝鮮人民堅強不屈服的高貴品質。老頭也好，婦女也好，小朋友也好，全都仇恨美國強盜，全都唾駡奸賊叛徒；即使不幸落入敵人手中，也照樣不屈服。像金承煥和李貴男的哥哥吉龍，任憑敵人威脅利誘，也不屈服；李貴男的媽媽還對着敵人破口大駡。有這樣堅強不屈的精神，敵人能佔到便宜才怪呢！

于家祺 美國強盜審問金承煥的時候，金承煥回答的那幾句話真好：「你們的野獸行爲叫我這樣做的。」「全世界愛好和平的人民都是我們的朋友。」當時全場都熱烈鼓掌，好像每人都在說：「我也是你們的朋友，我要支援你們。」

辛瑞容 朝鮮民族真是英雄的民族，加上他們英雄的志願軍叔叔和他們並肩作戰，全世界人民支援着他們，勝利一定屬於朝鮮人民。

董乃倩 我們要向英雄的朝鮮人民致敬，向英雄的朝鮮小朋友學習。我是個少年兒童隊員，我特別記住朴老師鼓勵少年游擊隊的話。他說：「少年先鋒隊要站在戰鬥的最前線。」我們今天是在學習崗位上，也應該站在學習的最前面。

主席 小朋友們，少年兒童隊員們！大家都談得很好。讓我們好好地向朝鮮影片「少年游擊隊」裏的小英雄們學習。因爲他們熱愛祖國，仇恨敵人，所以他們的機智，勇敢，堅強，團結等等好品質才都發揮了出來。你們一定要學習他們這些好品質，更加熱愛自己的祖國。

（完）

少年游擊隊（朝鮮電影）

13 金承煥在僞警署後牆的缺口，把弄來的武器交給李貴男和朴炳七。金承煥說：「我再去弄兩支來。」

14 不幸得很，金承煥給敵人發覺了，被抓起來審訊。美軍副官想要他說出游擊隊的機密，千方百計的威脅利誘。但是金承煥堅定得很，什麼都不說。

15 敵人對金承煥實在無計可施，最後只好使出殘暴的獸性來，把金承煥綁在樹上用亂槍射死。這個勇敢堅強的朝鮮少年爲祖國流盡了最後一滴血。

16 反攻的時候到了。人民軍配合了游擊隊和少年游擊隊的活動，在山洞中佈置戰鬥。

聯昌電機廠職工開展生產運動

幫助資方找到改進經營途徑

提高了資方經營信心進一步搞好了勞資關係

【本報訊】私營聯昌電機廠的黨和工會組織，根據發展生產勞資兩利的原則，領導職工開展生產運動，進一步搞好了勞資關係。該廠黨和工會在六月二十一日開展生產運動之前，首先教育全廠職工，扭轉了部分職工認為開展生產運動的單純經濟主義觀點，消除了資方的顧慮，並發動職工協助資方製訂生產計劃。運動開展後僅僅二十天的時間，生產已獲得了空前的提高。職工情緒高漲，保證提前完成生產計劃；資方也進一步加強了經營信心，並已經從這次生產運動中初步找到了改進經營管理的道路。

聯昌電機廠從一九四九年開始製造自來水表，銷路暢旺，產量逐步提高。三年來，資方陸續增添設備，職工人數從六十多人增加到一百二十多人。但是資方不注意改進經營管理，單純為了追逐利潤，盲目承應定貨，以致承應的定貨經常不能按期完成；三年來因定貨愆期的罰款總數竟高達十億餘萬元，造成了許多方面的浪費，妨礙了工廠的正常發展。

五反運動中，資方因不瞭解政策，顧慮很多，職工情緒也不穩定，又因原料供應不足，生產處於半停工狀態。五反結束後，資方受到政府寬大處理；人民銀行又貸給該廠七億餘萬元，扶植其恢復生產。經過這些事實的教育，資方才消除了顧慮，恢復了經營信心。當時，工會為了以搞好生產的實際行動來團結資方，主動向資方提出開展生產運動的要求，打算通過生產運動，爭取在短期內完成愆期已久的一批欠繳定貨，希望資方製訂計劃。但是，資方對此又產生了新的顧慮。資方認為這批欠繳定貨愆期很久，必定挨罰，若搞起生產運動又得頒發職工獎金，於是寧願多愆期不願搞生產運動。當時，部分職工也確實存在着因過去獎勵制度不合理所造成的單純追求獎金的思想，個別職工會公開說：「快搞競賽吧！我得買一雙游泳衣！」

針對資方的顧慮和職工的思想情況，該廠黨和青年團組織及時召開了黨、團員會議，進一步明確了黨在團結資方搞好生產的工作中的領導作用和黨團員應起的作用，然後通過工會向全廠職工進行政策教育，批判了部分職工單純追求獎金的思想。全廠職工在工會領導和教育下，迅速把勁頭轉向生產，紛紛訂立了愛國公約，一致提出團結資方搞好生產、照顧資方困難等項保證，並相互提出挑戰。資方受到很大感動，因而消除了顧慮，並在職工督促下着手製訂生產計劃。但是資方在製訂計劃時，因為這批未完成的六百六十四隻水表定貨大部分都是半成品，所需工料不一致，計算複雜，祇能估計一個數，難於具體。於是工會又發動各小組協助資方查工查料，克服了困難，終於訂出了比較具體的計劃。計劃訂出後，生產運動隨之展開了。工會領導這次生產運動，明確了兩個目的：（一）進一步搞好勞資關係；（二）迅速完成欠繳的定貨以便提早迎接正常的生產任務，與資方簽定生產合同，正式開展增產節約競賽。

該廠自六月二十一日開展生產運動以來，水表的產量平均較五反以前提高了百分之四十四，全部計劃原定七月十八日完成，根據目前情況估計，可以提前於七月十五日完成。在運動中，各個小組都注意改進技術，因而提高了產質量。如高洪義模範小組工友任秀舒改進了銑表蓋的工具，使產量提高一倍到三倍多，合格品達到了百分之九十七。他又改進了鑽水車大身絲絡的工具，使產量提高三倍，質量達到百分之九十以上。這些成績都是空前的。

該廠這次生產運動獲得如此成績，一方面說明職工在五反運動後政治覺悟和勞動熱情提高，另一方面也說明了該廠過去因忽視經營管理所造成的勞動效率和機器設備效率未能充分發揮的浪費情況，是相當嚴重的。該廠勞資雙方從這次運動中，已初步找到了改進生產的途徑。資方表示：今後要有計劃地承應定貨，加強經營的計劃性，建立成本會計和生產統計制度。工會方面也決定發動職工建立必要的制度，督促資方改進生產管理。目前，資方已承應了一批新的定貨，並正在購買所需原料，工會正準備以這次生產運動的成績為基礎，與資方協商簽定三個月的生產合同，把生產納入正軌。

聯昌電機廠職工通過生產運動，進一步搞好勞資關係，並通過生產運動找出改進生產經營管理的途徑，為今後開展增產節約競賽運動創造了條件。但是，該廠職工還應當進一步檢查勞動力和機器設備方面存在的浪費，進一步提高質量，減低次廢品率，充分發揮潛在能力，並應當設法找出產量、質量和原材料消耗的標準，在這個基礎上有計劃地提高生產，降低成本，達到增產節約的目的。另外，該廠資方必須重視安全設備和工廠的清潔衛生，主動地吸取職工意見，設法改進。

工業局聯合機器廠

試用石刀切削成功

【本報訊】公營工業管理局聯合機器廠利用石頭刀代替五金刀具已初步試驗成功。六月二十五日該廠技師曹永奎和技工杜玉成二人，到北京參加華北區高速切削技術交流會，在會上吸取了很多先進經驗。其中有一項是東北某廠創造尚未推廣的用石頭刀代替五金刀具切削的經驗。回廠後他倆向大家介紹，大家聽了都半信半疑，有的人認為這是個「神話」。青年工人和學員們對於這事都感覺新鮮。轉天，二分廠學員沈洪昇和王文波兩人跑到北站附近撿回了兩兜子石頭，從中找出較硬的黑灰色石頭磨成刀具來試驗。開始鏇活的時候吃不進刀，後來經技師曹永奎幫助改進，把石頭刀又磨了一次，試驗了三次結果成功了。

七月九日，他們又在新機工車間李海泉的床子上作試驗，同時舉行表演。第一次是在高速車床上試驗，車直徑二吋二的元鐵軸，車頭轉數九五五轉，吃刀量一點二公厘，進刀量零點二五公厘，試驗成績良好，和用一般合金鋼刀切削情況一樣，而且工作物表面更光滑。第二次試驗，車頭一千二百轉，吃刀一點二公厘，進刀零點二五公厘，試驗結果和第一次同樣良好。

用石頭刀代替五金刀具是機器工業上的一大創造，該廠為了推廣這個初步經驗並吸取大家的意見，共同研究改進，準備在最近舉行表演會，請各廠工友參觀。

津土產公司推銷業務創新紀錄

超額完成六月份推銷計劃

【本報訊】中國土產公司天津市公司自展開愛國增產節約業務競賽以來，在推銷業務上創造了新紀錄，超額百分之二二點零二完成了六月份推銷計劃。

該公司總結了這次業務競賽的經驗，指出完成任務的原因和經驗有下列幾點：

㈠通過三反，全體職工政治覺悟普遍提高，克服了保守觀點，樹立了國家幹部思想，在工作中主動負責。

㈡負責幹部改變了領導作風，不再坐在辦公室裏犯官僚主義，經常深入實地檢查工作，接受職工合理化建議，改進了工作。

㈢開展競賽必須與職工的思想教育相結合，使職工在思想上認識競賽對人民的利益和對國家建設的重要意義，如果忽視思想教育，單純搞競賽，是不會得到勝利的結果的。

㈣宣傳鼓動工作不可缺少，在競賽中要使機關職工生活活躍，情緒興奮愉快。

㈤在競賽中要重視職工福利，根據各單位的具體情況適當解決（包括各種不同的獎勵等）。

㈥競賽委員會要隨時搜集競賽進行中的模範事蹟，記錄宣傳，並要注意到競賽中發生的困難問題，及時解決。

現該公司正根據六月份經驗，進一步開展下半年的業務競賽，爭取更大的成績。（李天存）

從增產節約三百噸小米提高到三千噸

新華社記者 台旭

中央人民政府鐵道部所屬四方鐵路工廠杜崑山小組，今年上半年前後修訂了兩次全年的增產節約計劃；現在經過補充修正後的一九五二年增產節約計劃已經訂立出來了；全年的增產節約奮鬥目標已從原來價值三百噸小米提高到三千噸。

杜崑山小組修訂增產節約計劃的整個過程，是全組工人打破保守自滿思想，積極開動腦筋、不斷地發掘潛在能力的過程。這一新的先進的增產節約計劃，不僅有力地推動了該廠的增產節約運動，並為青島市正在普遍高漲的增產節約運動樹立了光輝的榜樣。

杜崑山小組是四方鐵路工廠翻砂場馬鐵部製造機車、貨車、客車配件的生產小組，曾獲得過全廠「模範合理化建議小組」的光榮紅旗。今年一月間，杜崑山小組在討論「增加生產、厲行節約」的號召後，初步根據全組每月提合理化建議十件，使馬鐵質量達到百分之九十五以上等條件，全組第一個訂出了一九五二年增產節約價值三百噸小米的計劃。這一個計劃當即受到該廠工會的重視和表揚。

小組計劃雖然訂出來了，當時組裏還有一部分人對增產節約運動的意義缺乏正確認識，再加上領導幹部官僚主義和貪污分子把持和破壞，提出的合理化建議大部分或其中主要部分被積壓下來，曾使他們失去信心。有些工人背地裏說：「搞什麼增產節約，瞅着瞎幹就得了。」也有說：「三百噸小米恐怕難完成！」那時，杜崑山一面在組內進行說服動員工作，另一面帶動大家開動腦筋找「竅門」。不久，組裏出現了許多驚人的事蹟。如做「滑輪框」時，開頭有的工人認為這個活無「竅門」可找。當從每天做十二箱，逐步提高到每天做一百五十三箱的時候，又有人認為：「可到頂了，就是神仙也不能再把它提高了！」但又採用了翻砂濕板法，過去兩人幹活，一天最高產量一百五十三箱，現在一人幹，一天就可以做一百六十箱了。這些活生生的事實，深刻地啟發了全組工人，有着保守思想或者缺乏信心的工人開始轉變了。

「三反」運動後期，杜崑山小組裏的翻砂工、勞動模範王鑑伯當上了翻砂場的副主任；接着領導幹部作風也有了很大的轉變，原來被積壓下來的合理化建議批准了，新的場主任和中國共產黨支部書記親自來組裏了解工人生產中的困難。他們並和工人們一起研究改良生產工具，全組工人越加歡欣起來。從此，組裏工人們每當休息和吃飯的時候，都湊在一起研究辦法改進生產技術。有一次，杜崑山在現場裏查看物料，發現有一些用三角鐵製成的客車椅子架擱在那裏，他想：「這東西要以馬鐵來代替製作，不是又省工又能降低成本嗎？」他回到組裏和全組工人一起進行研究和試驗；就提出改製椅子架的合理化建議來，他們馬上得到領導方面的支持。這一創議不僅使客車椅子架的成本降低了百分之四十五，而且全年能給國家節省價值八十噸小米。有些工人感到還有更多潛力沒有挖出來，應該再使把勁。杜崑山又想到：改製椅子架這一項就能增產節約八十噸小米，要是提上這樣十個合理化建議，不就是八百噸嗎？最後他下了決心：必須打破「生產到了頂」的保守思想，帶動全組把全年的奮鬥目標——增產節約計劃提高一步。四月間，他首先找到場主任商量，又回到組裏召開了小組會，在小組會上大家交換了意見，分析了全組的有利條件，最後全組動手把原有的計劃進行了修正；在計劃中，增添了以馬鐵代替有色金屬製做各種機車、客車、貨車上的各種配件，試製黑心馬鐵等條件。經過這次修正後的計劃已比原來的計劃提高了兩倍多，要求在全年內增產節約達到一千噸小米！

六月上旬，杜崑山參加了青島市國營公營工廠企業增產節約動員大會回來以後，就在小組裏傳達了大會的決議和精神：要克服保守自滿思想，訂計劃要和找竅門、提合理化建議密切地結合起來，訂出先進的增產節約計劃來。當時，組裏已經普遍滋長着一種自滿的情緒，大家都感覺到：「咱組已經提高不少啦！」實際上，該組如以四月份的出鐵量做為基數，五月份的生產已提高了百分之十五。並且在改進技術，提高產品質量方面也做出很大的成績。如過去以銅或鐵等有色金屬製做的客、貨車用件，經全組工人的倡議和改良，大部分以馬鐵代替製造，僅其中客車上的燈罩子等，全年就能節約四十噸小米。又如過去客、貨車上用黑心馬鐵製做的各種零件，一律從外國購買，成本很高；經全組試製黑心馬鐵成功，代替了外貨，為國家節省下一筆巨大的財富。這時，組長杜崑山對全組的生產心中也是沒有數的，在全組普遍滋長地自滿情緒面前倒猶豫起來了。經過一番爭論後，又根據全組現有的人力、物力、設備以及每人的技術條件，按照工時詳細地核計了一下，這一會可把全組工人興奮地跳起來了，原來從核計中又找到新的線索，每月可增產很多噸鐵，比五月份的產量提高百分之三十。這時杜崑山也以為這個計劃比起四月份的產量來已提高了將近一倍，不能說不先進，就向翻砂場行政負責幹部談出了這個計劃，卻料想不到場副主任王鑑伯和工會負責人仔細一考慮，給他的答覆是：「您們這計劃是個保守計劃！」

「主任說咱們是個保守計劃！咱這計劃已經比五月份的產量提高了百分之三十了，怎能不是先進計劃呢？」開頭全組工人的思想都扭不過彎來，杜崑山也有點悶悶不樂。場副主任王鑑伯、黨支部書記和工會幹部都親自來到杜崑山小組，一面具體地幫助和打通大家的思想，一面和全組工人一起研究改進計劃。王鑑伯說：「要想把我們的增產節約計劃提高，必須打破保守自滿思想，多開動腦筋，一邊想辦法，一邊訂計劃，看看是不是還能提高。你們訂的那個計劃，還是根據原有的經驗、原有的方法，原有的一套訂出來的，所以叫保守計劃！」經過反覆地啟發動員，全組工人思想打通了，他們重新進行了討論，第二天就從調整勞動組織等方面找到了新的竅門。原來這組裏做沙模的共九人，另外還有學徒一人，過去一攬子幹活，既浪費工時，又不能保證質量。經大家研究，每人都進行了科學的分工，按每人技術特長包做一種活；在倒鐵水時就分成三組，輪流交替進行。這樣，每月能省出六十三個工時，並可提高生產。大家又提出翻砂改進金屬胎型和場房用洋灰鋪地等合理化建議，如果這幾項合理化建議實行了，再加上每月保證提十項合理化建議等等，還可以提高產量。通過這一討論，大家更加增進了信心。工長盛錫章說：「主任說得很對，咱訂的那個計劃確實還是保守計劃，咱被一些很小的成績迷住了眼，再也看不到咱組裏還有很多潛在的新東西！」杜崑山小組經過這一番努力，全組又進行了第二次的修訂增產節約計劃，將全年的奮鬥目標提高到價值三千噸小米。其中僅以馬鐵代替有色金屬製件一項，將為國家節約財富價值一千三百八十七噸小米，此外在降低廢品率、節省工時、減少加工餘量以及節省用煤等方面亦可節省價值六百八十噸小米。這一新的計劃就這樣突破了舊的規範，以驚人的速度不斷地上昇着。

該組為了保證增產節約計劃的實現，全組又訂立了「愛國勞動競賽公約」，他們並根據全年的計劃，訂出了季度、月度和每週的計劃；同時全組又提出加強團結，運用批評與自我批評的武器以相互監督計劃的執行。（新華社青島訊）

謙祥益保記綢布店勞資雙方

簽訂合同展開業務競賽

互提保證爭取兩月內完成二十八億營業額

【本報訊】私營謙祥益保記綢布店已自十日起展開了愛國增產節約業務競賽。在開展競賽的前一天，勞資雙方代表在協商會上簽訂了競賽合同，規定期限兩個月，在兩個月內完成二十八億元的營業額，另擴大貨錢額兩億，節約不必要開支一千一百萬元。勞方保證樹立新的商業道德及新的勞動態度，加強勞動紀律，多提合理化建議。資方保證備貨齊全，不積壓資金，降低成本，面向大眾。經營管理制度很少改革，認為「自己有多少年的經驗閱歷」，對職工提的建議抱着一種消極應付的態度。如去年職工提出改革售貨場為分部負責制的建議，資方卻用迷信的話來拒不採納，說那樣會破了風水。五反後，資方認識到必須打破保守思想，依靠職工，接受合理化建議來改進經營才能搞好業務。該店職工通過五反運動和工會的民主補課，更加提高了階級覺悟，在工會領導下，批判了過去對資方只知團結而不知鬥爭的思想，並認識到必須積極帶動資方搞好業務。

由於勞資雙方都面向了業務，勞方積極鑽研，資方也接受了改革售貨制度的建議，按貨物種類分組，定員負責售貨。這個制度實行後，不但提高了工作效率，更節省了人力，勞動紀律也因而加強了，顧客買貨再沒有等待店員的情形。以前，不是業務過忙而是勞動力使用不平均，在店員中分高級店員、照料員、售貨員、練習生等，高級店員及照料員招待顧客，練習生負責整理貨。現在除了兩個老年店員負責照料外，均成為售貨員了。這樣節省了二十五至三十個人。店員們為了售貨快，先把發貨架的年、月、日及經手人寫好，免得顧客久等。各組分工負責後，均希望能多賣洗水，而多賣洗水的唯一辦法，就是對顧客要和藹，貨物供應及時，因此售貨員在貨物的存量上做到了心中有數，隨時也有了些改進，糾正了過去購銷脫節的現象。如鞋料組店員趙克安對於組內貨物的存儲量及顏色均有記載。由於他能耐心給顧客講述貨色，一位顧客本來準備買五碼貨，經趙張羅後買了十五碼。壽衣部也將五、六年來積存下來的十多疋壽衣料零頭，在不到一個月的時間就出清了。

五反後，該店業務曾一度呆滯，經勞資雙方在碰頭會上提出不能坐待顧客的口號，並下廠銷貨與各團體建立業務關係。實行這個辦法後，在十號開展競賽的第一天，就賣了五千七百多萬，較前每日平均營業額增加了百分之四十二。現在該店職工滿懷着無比的信心為完成增產節約業務競賽的任務而努力。（丁世英）

十區合作社展開競賽後

營業額顯著提高

【本報訊】本市十區合作社於六月份開始展開愛國增產節約競賽運動後，由於職工開動腦筋，挖潛力，使業務獲得進一步改進和提高。六月份營業額比五月份較增加了百分之二十六點零九。在運輸方面，過去每月每輛汽車用汽油一三〇加侖，六月份減為一二〇加侖，而且工作量提高百分之四十二點八六。折疊道分銷處利用紙牌售貨，不但節省了紙張和時間，而且顧客交款後即可馬上取貨，消滅了挨個買貨的現象。縫紉部過去把裁剪下的布條當作廢品處理，現經工人細心挑揀，盡量用布條配作成品，在六月份中就做了一百四十頂運動帽。總店縫紉部以前每疋布祇能做五十三條運動褲，經過鑽研，現已提高到五十七條，而且規格照常。因此，該部在六月份中一共做了五、五〇二條運動褲，即多做出三百三十七條，折款二百四十七萬多元，加上其他節約數字，共節省七百九十三萬多元。

各分銷處在七月份中又與業務科簽訂了計劃供應合同，使雙方在開展業務當中所負的責任固定下來，相互保證。自簽訂合同後，職工的工作熱情更加高漲，營業額因而獲得更進一步的提高。據初步統計：七月初的第一週每日平均較六月份增加百分之八點九〇。各分銷處做好清理倉庫工作，推銷各分銷處積存的冷背貨品，把冷背貨集中在零售部甩賣，由於各分銷處掌握了合理庫存量，杜絕了積壓現象，計劃第三季度的資金能轉五點五二圈（增產前只能轉三點〇六九圈），因而可使第三季度的資金節省六十一億五千萬元。（通訊組）

潘長有明天在電台廣播

訂好計劃展開競賽

【本報訊】天津市總工會副主席潘長有同志於十四日在人民電台職工台（九二〇千週）作廣播報告，題目是「訂好計劃，展開競賽」。時間是上午七時至八時、下午十二時至十三時、十八時至十九時廣播三次，望各廠工會組織職工收聽。

行情表

七月十二日

日用品零售價

7月12日 零售公司牌價

[illegible]

市場零售價

[illegible]

外滙牌價

[illegible]

糧油

[illegible]

紗布

[illegible]

紙烟

[illegible]

西藥市價

[illegible]

雜貨

[illegible]

木材

[illegible]

紙張市價

[illegible]

電料市價

[illegible]

山貨

[illegible]

交通電訊 ☆工業器材牌價

天津工業器材公司牌價

[illegible]

五金

單位公斤

[illegible]

化工

單位公斤

[illegible]

顏料

[illegible]

▲中國醫藥公司牌價

[illegible]

水產

[illegible]

證券

[illegible]

煤油市價

[illegible]

今日「分」值	二、二八八・〇〇元
勝利折實公債 七月中旬牌價	二四、三五〇・〇〇元

財政米價	一、〇八七・五〇元
今日折儲牌價	五、九二四・〇〇元

天津市人民政府稅務局公告

（五二）直私字第一〇三八號 一九五二年七月十二日

關於本市工商業戶開立統一發貨票之營業額的標準原規定為：每次交易營業額滿一萬五千元以上者必須開立統一發貨票；又天津縣及北塘區原由河北省天津專區規定為：每次交易營業額滿一千元以上者必須開立統一發貨票。根據各地工商業具體營業情況，依照天津市營業稅暫行管理辦法實施細則第四條之規定，天津縣及北塘區（包括塘沽區）仍照原規定標準一千元不變。但不足標準之營業額，如對方索取發貨票，均應開給，不得拒絕。業經報奉天津市人民政府財政經濟委員會（52）財辦字第一一七五號批復核准，並定於七月十五日起實行。特此公告。

局長 李周行
副局長 郝潔軒

經天津市勞動介紹所批准事後備案

天津東亞企業公司徵聘醫師啟事

茲擬徵聘醫師一位須國內外正式醫科學校畢業有工作經驗及有衛生機關醫師執照者年齡以三十五歲為度性別不限並須政治清楚無不良嗜好及不在職不在學者合此條件應聘者請攜證明文件於每日上午八時至十二時午後二至五時至十區雲南路本公司勞保科洽談此啟

公私合營

太平保險公司天津分公司遷移啟事

本公司自去歲開幕以來業務日形開展原有辦公地點不敷應用茲購得一區赤峰道三十二號房屋一所於本月十四日連同原設一區承德道七十二號之營業部一併遷移至上開新址辦公此後所有保險業務接洽事宜即請惠臨上址辦理為荷

電話：經理室三四三〇四 營業部 三三五一八 三三九八八 會計科 三三六六五 總務科 三三〇二一 業務科 三四〇八六

天津市中等學校統一招生

辦法見七月十二日本報

請用 整裝綵恒利字牌麪粉

三大特點

1.品質高：色白質細水份小。
2.分量足：淨裝四十四斤二兩。
3.麪袋好：經緯線各增加五根。

注意：在新袋的右上角蓋有一「整」字圓形印記。各市場、零售公司、合作社，均有出售。

天津市糧食公司 地址：天津一區哈爾濱道43號 電話：三局4908

紅旗牌

硫化碱

品質25公斤裝每桶康售十萬元 歡迎洽購

發大甩賣 每桶八萬元（桶皮捧碼）（品質相同）

察省財委會天津辦事處 ㊀山東路45號 電話2・3268 0592 2777

出售

亞砒酸及氯酸鋇 有願承購者請到天津十區大同道十九號耀華玻璃公司接洽 電話三一〇九〇

悔過道歉

[illegible]

新新職校

招男女生 建築繪圖 算術、高初級班 [illegible]

置產聲明

[illegible]

唐山電業局啟事

我局唐山發電廠安裝煤氣工程一段，[illegible]

歇業

[illegible]

無痛分娩法

第一軍醫大學臨床學院副院長 劉民英主編

[illegible]

進步日報印行 每冊定價七千元 全國新華書店經售 外埠函購平寄免收郵費 掛號另加一千二百元

志願軍光榮地帶上了抗美援朝紀念章

➡中國人民政治協商會議全國委員會代表全國人民贈送給中國人民志願軍的「抗美援朝紀念章」已送到朝鮮前線，頒發給全體指揮員、戰鬥員、政治工作人員、後勤工作人員和文藝工作人員。圖爲光榮地帶上了抗美援朝紀念章的志願軍戰士。

➡佩帶着抗美援朝紀念章的高射砲手們正監視着大空，準備隨時給美帝空中強盜以猛烈射擊。

➡志願軍汽車運輸部隊的勇士們光榮地帶上祖國人民給予的抗美援朝紀念章。

➡中國人民志願軍某部在朝鮮前線舉行授領抗美援朝紀念章典禮大會。

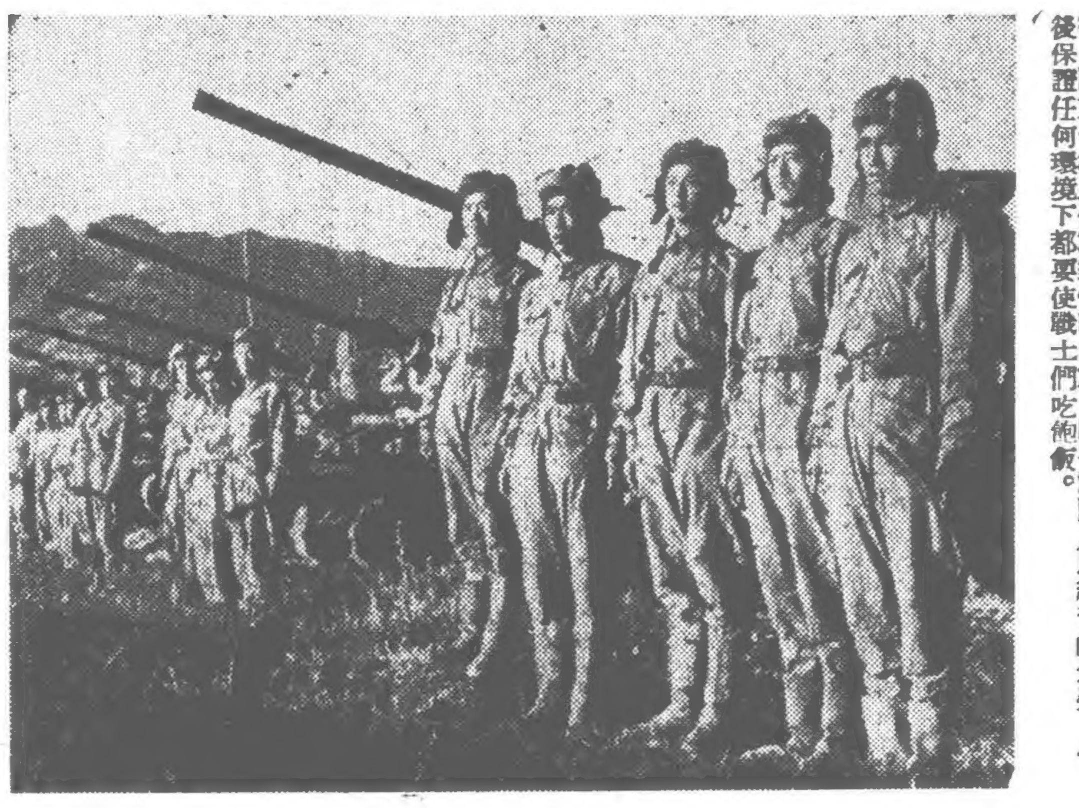

➡強大的志願軍戰車部隊勇士們光榮地帶上了抗美援朝紀念章。

➡志願軍某部炊事員趙福生（右）領到抗美援朝紀念章後，請文化教員代寫家信說：爲了回答祖國人民給予的光榮，今後保證任何環境下都要使戰士們吃熱飯。

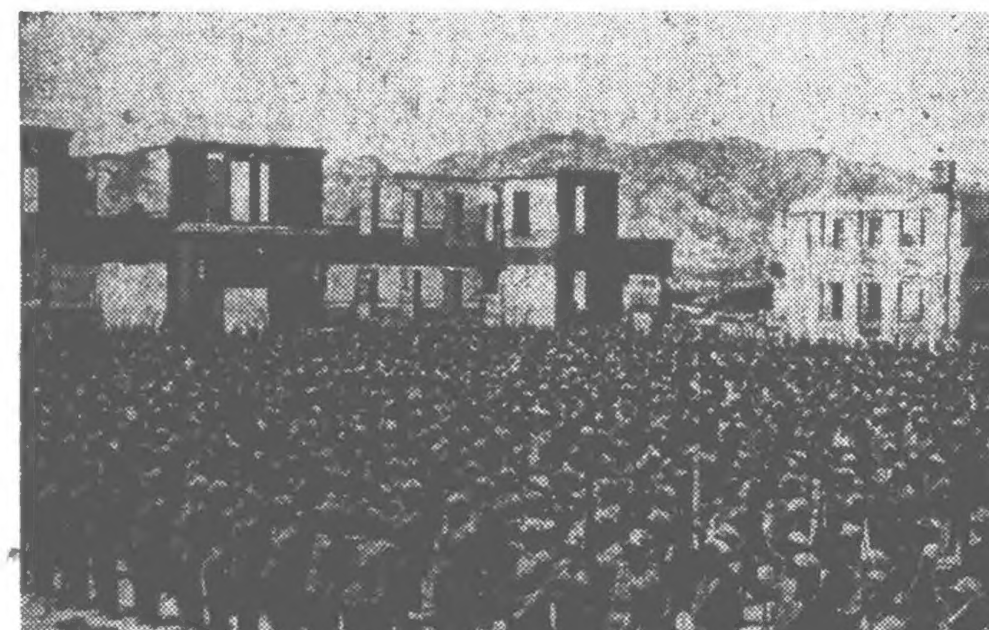

➡光榮獲得抗美援朝紀念章的志願軍戰士在大會上高呼：用更大的勝利來回答祖國人民給予的崇高榮譽。

➡朝鮮人民軍戰鬥英雄向佩帶了抗美援朝紀念章的志願軍戰鬥英雄熱烈祝賀。

➡佩帶着抗美援朝紀念章的志願軍衛生工作人員，正在地下室細心地替傷員注射葡萄糖。

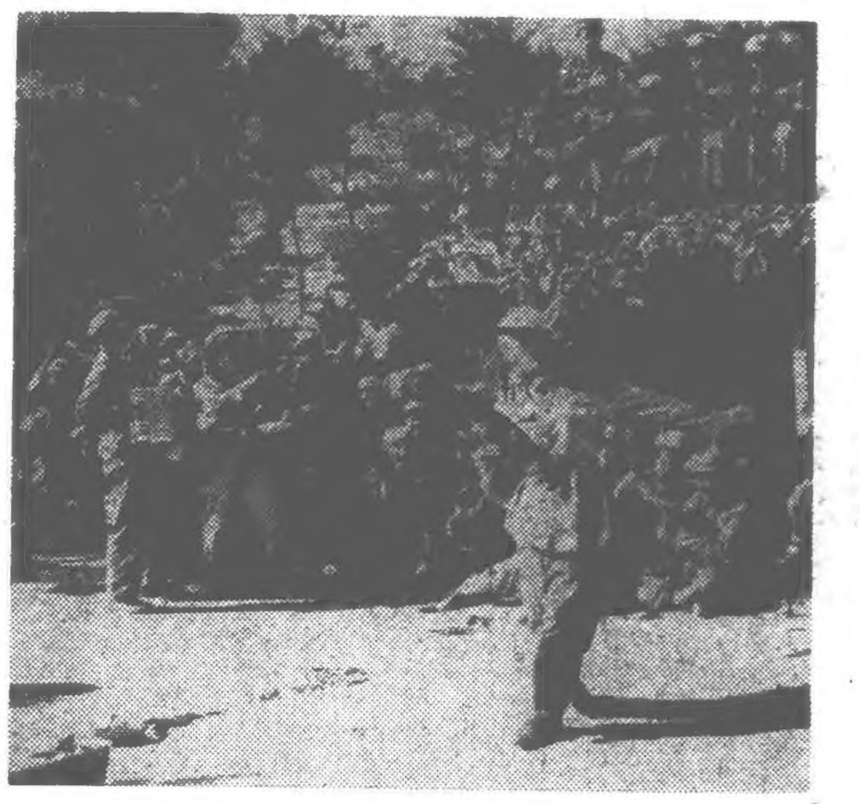

➡領到抗美援朝紀念章的某部文藝工作團的女同志，快樂地在戰壕裏爲戰士們表演舞蹈。

（新華通訊社稿）

法國人民繼續加強反法西斯鬥爭
要求釋放斯梯、馬丁等愛國者

【新華社北京十一日電】據塔斯社巴黎訊：在保衛杜克洛的鬥爭中贏得了勝利的法國人民，再接再厲地爲徹底打垮比內政府的陰謀，爭取釋放「人道報」總編輯斯梯、水手李利·馬丁和其他愛國者而鬥爭。

法國各地勞動人民舉行集會，要求釋放斯梯、馬丁和其他愛國者。單在七月六日一天，參加這種集會的就有十五萬人。在里昂的羣衆大會上，好幾千勞動人民歡迎法國共產黨書記馬爾梯發表演說。他痛斥比內政府鎭壓人民的警察手段，要求立刻恢復斯梯的自由。格勒諾布爾、哈佛爾、雷穆、翁熱、諾陸日及其他許多城市，都舉行了同樣的集會，參加的人數都是成千上萬。

亞威農人民最近舉行了一次盛大集會，要求釋放因反對屠殺越南人民而被判處徒刑的李利·馬丁。亞威農的婦女代表們特地向馬丁夫人獻花致敬。聲援馬丁委員會的數目和活動都一天天增加，它們在許多地方組織了大大小小的集會。有一批大學教授和科學家決定要派代表團去見國民議會立法與司法委員會主席摩羅－夏賞里，參議員萊翁·大衛也在「人道報星期日刊」發表文章，要求在今年七月十四日法國人民攻陷巴士底獄紀念日釋放李利·馬丁。

加來海峽省佛里逢的工會組織、下比利牛斯省的獨立教師聯合會、多爾頓省費爾貝西的農民、里昂的中學教師以及其他許多人民團體和各界人士，源源不斷地打電報和寫信給總統和部長們，要求立即釋放斯梯、馬丁及其他愛國者。許多天主教徒、社會黨基層黨員和工會會員，都積極地參加了這個鬥爭。

戈登夫人就和平理事會決議發表聲明
國際民主婦聯執委會將舉行會議
動員婦女迎接世界人民和平大會

【新華社北京十一日電】據塔斯社柏林訊：國際民主婦女聯合會主席、世界和平理事會常務委員會副主席戈登夫人，發表關於世界和平理事會特別會議的決議的聲明。她說：從七月一日到六日在柏林舉行的世界和平理事會特別會議通過了一項非常重要的決議：即於今年十二月五日在維也納召開世界人民和平大會。鑒於目前的國際局勢，這個決定是十分切合時宜的。聲明評述了國際局勢中戰爭的威脅日益加深，人民要求自由與和平的呼聲日趨壯大的情況後說：國際民主婦女聯合會執行委員會將於七月十八日在布加勒斯特開會。會議的議程之一是國際民主婦女聯合會參加執行世界和平理事會所規定的任務的問題。在目前情況下，國際民主婦女聯合會將號召各國所有的婦女，把她們的力量和和平戰士的力量團結起來，使未來的世界人民和平大會獲得異常雄厚的力量。團結在國際民主婦女聯合會中的一億三千五百萬婦女，每個人都應認爲，使其他婦女和做父母的人深切認識維也納世界人民和平大會的重要性，是她們的緊要任務。她們將在世界各國深入到最廣泛的階層，爲和平公約再徵集數億人民的簽名。我們是可以使全世界鞏固發展的和平力量戰勝戰爭力量的。

美國操縱安全理事會
延緩討論新會員國問題

【新華社北京十二日電】據塔斯社紐約訊：聯合國安全理事會九日會議開始討論蘇聯代表團的提案：建議聯合國大會批准十四個已經申請加入聯合國的國家同時加入聯合國。美國代表在事先就已表示不願意審議接受新會員國的問題。九日會議還未對蘇聯提案展開實質上的討論，美英集團代表就不顧蘇聯的反對通過了希臘的建議，把蘇聯提案延遲到九月二日再討論。

劊子手李奇微抵倫敦
英國人民示威抗議

【新華社北京十一日電】倫敦消息：北大西洋侵略軍總司令李奇微，九日乘飛機到倫敦。進行兩天的訪問。和他不久以前到達西歐大陸各國時的情形一樣，李奇微一到英國，就立刻引起英國人民的抗議示威。

九日上午，李奇微的飛機剛剛着陸，好幾十名英國愛國者就衝進機場，散發傳單，傳單上寫着「李奇微滾回去——英國永遠也不做奴隸！」儘管警察毆打示威羣衆並拘捕了好多人，這些愛國者在李奇微離開機場時，仍然衝破了封鎖線，把好些小册子投進了李奇微的汽車。當天晚上，許多人高舉標語牌，在倫敦美國大使館門前舉行示威。他們在使館的牆上，走道上和停放在附近的美國人的汽車上寫下許許多多的標語：「李奇微滾蛋！」「滾回家去！」

十日晚，倫敦市民舉行盛大的示威遊行，抗議李奇微的到來。示威的行列長達一公里。示威羣衆高舉着巨大的橫幅和標語牌，遊行的隊伍穿過倫敦西區，隨後並舉行羣衆大會，會上通過決議，不准李奇微干涉英國。示威者並且把這個決議案送到了唐寧街十號首相邱吉爾的官邸。

英國全國婦女聯合會在寫給李奇微的抗議信裏說：李奇微應該對慘無人道的朝鮮戰爭負責，應該對這個爲大多數英國人民希望制止的戰爭負責。信裏最後說：「我國婦女非常憤怒，我們要求制止朝鮮戰爭，我們要求讓我們的兒子和丈夫回家來。不達目的，決不罷休。」

倫敦「工人日報」寫道：李奇微是華爾街派來檢查英國砲灰供應情況的總巡察使。英國人民對於他的到達表示憤慨，他們高呼：「李奇微滾回去！」「我們不要原子戰爭，不准使用凝固汽油彈和細菌武器，我們要和平！」「我們決不按照北大西洋聯盟的意圖，充當美國反蘇戰爭的砲灰！」

國際簡訊

馬來亞解放軍猛襲英殖民軍

新加坡消息：馬來亞民族解放軍在六月份繼續在霹靂、彭亨、柔佛等州出擊，予英國殖民軍以沉重打擊。

據英美通訊社透露：六月二日，馬來亞民族解放軍在霹靂東南部伏擊一隊「特別警察」，共打死殖民警察八名，打傷九名。十九日，民族解放軍在彭亨州的金馬崙高原伏擊一隊屬於「曼徹斯特團」的英國殖民軍，共打死英軍五名、殖民警官一名，打傷四名。二十九日，民族解放軍在柔佛州昔加挽區，伏擊一隊由裝甲車和吉普車護送的運糧車，打死了一名歐洲籍的英國殖民「保安隊」軍官及一名殖民警察。

菲律賓解放軍出擊傀儡軍

馬尼拉消息：菲律賓人民解放軍十日晚襲擊了奎松城附近距馬尼拉不到十英里的聖洛克鎮。解放軍在此次襲擊中繳獲了大批軍用物資和糧食。同日，人民解放軍並在美國空軍的克拉克基地附近地區出擊。

六月二十五日，人民解放軍在馬尼拉南方八打雁省林迷利附近，伏擊李里諾傀儡政府的一個陸軍摩托化巡邏隊，擊斃傀儡軍一名，重傷四名。

參加第七屆國際電影節
我國代表團抵布拉格
「翠崗紅旗」將參加競賽

【新華社布拉格十二日電】我國參加在捷克斯洛伐克舉行的第七屆國際電影節的代表團，在團長蔡楚生率領下，已在十日抵達布拉格。國際電影節定於十二日在卡羅維·發利揭幕。原定在電影節展覽的我國影片「翠崗紅旗」，經電影節籌備委員會的建議，將參加國際影片競賽。我國新聞紀錄片「抗美援朝」，已由籌備委員會決定列入勞動人民電影節期間在捷克斯洛伐克全國公映的優秀影片中。勞動人民電影節將在國際電影節結束後舉行。

蒙古人民革命黨中央委員會決議
建築喬巴山元帥陵墓並設博物館

【新華社北京十一日電】烏蘭巴托消息：蒙古人民革命黨中央委員會決議修建喬巴山元帥的陵墓與成立紀念喬巴山元帥的博物館。

由建築師契米德所設計的修建喬巴山元帥陵墓的藍圖已經由蒙古人民革命黨中央委員會政治局批准。爲了領導建築陵墓的工作，特別設立了一個由拉莫蘇倫（主席）、邁達爾、巴達、薩布尼亞娜等人組成的委員會。

喬巴山元帥的陵墓將用上等大理石和花崗石修建。喬巴山元帥陵墓的修建工程將由蒙古人民共和國國防部負責。

同時，以希倫迪布爲首的籌備設立喬巴山元帥博物館的委員會也已經組成。該委員會最近討論並批准了設立喬巴山元帥博物館、搜集紀念材料和出版附有插圖的有關喬巴山元帥生平事蹟的書籍的總計劃。

影劇分類廣告

電影：不日公演 蟒魔王 上影譯製 華語對白
全國人民熱烈慶祝 一九五一年國慶節 不日公映
少年游擊隊 朝鮮出品 華語對白
斯維爾德洛夫 蘇聯片 國語對白

京劇：大舞台 文天祥 共和 夜走麥城 華 新

曲藝：紅旗 工人新村 長城 鬥牛

歌劇：中國 劉胡蘭 天津人民藝術劇院演出 三幕十一場 新歌劇 票價2千至5千 每晚七點半開 今日客滿 預售1415票

越劇

話劇：天華景 卓文君 反封建婚姻古裝劇 六幕六景七場

評劇：小劇場 龍鬚溝 天樂 新風劇社 珍珠 李三娘

天津人民廣播電台今日廣播要目

刊登本報：聲明啓事 每日下午六時半以前交稿次晨即可刊出

橡膠品 永豐橡膠廠 南洋橡膠廠 藥品 德迪氏藥廠 廣輝藥廠發行 保康製藥廠 仁人製藥社 顏料 化工 冀北染料廠 東升化學廠 文具 百雜貨